臺灣日日新報　夕刊
十月二十日
發行所　臺北市榮町四丁目　臺灣日日新報社

徐子鶴、ご炳珊が反滿軍事行動を起す
齊克沿線の形勢重大化

【チチハル十九日發電通】蘇炳文、張殿九のコロンバイル獨立に刺激された黒龍江省内各地に蟠居し日和見的態度を執つてゐた嫩江の徐子鶴、拜泉の侯炳珊は續々反滿洲國態度を表明し蘇、張に呼應して獨立を宣言すると共に積極的軍事行動を執り齊克線寧年驛は遂に十八日彼等の爲め襲撃され我が守備兵〇〇名と交戰數時間にして彼等を撃退したが、同線沿線各地に於て鐵道、電氣破壊され［illegible］との連絡は全く不通となつた、これが爲めチチハルより我が遠藤部隊は急援の爲め齊克線に沿ひ北上したが、今や同方面は形勢益々重大化し富拉爾基の我軍は極度に緊張してゐる

福州の排日益々激化
自警團組織と陸戰隊上陸を
在留邦人らが總領事に要望

【福州十九日發電通】上海にて我軍の爲めに敗退した第十九路軍の殘黨入福以來、福州の排日風潮は頗る激化し［illegible］邦人に對する暴行事件頻發しつゝあり我總領事より福建省政府に抗議したが、支那側の取締は極めて不誠意で、依然として邦人商人、邦人雇傭人宅へ不法侵入［illegible］在留邦人代表商業會議所正副會長は十七日［illegible］自衛團を組織したき旨及び陸戰隊の上陸を要請する所あつた［illegible］

羅馬尼新內閣成立す

【ブカレスト十九日發電通】羅馬尼はヴァイダ内閣辭職の後を受けて組閣を完了した、外相にはチツレスコ氏が就任した

聖上、醫療賜金の使用状況を御下問
中川總督恐懼して奉答

【東京二十日發電通】中川總督は二十日午前十時參内、天機奉伺の上臺灣民情、産業、政務等につき委曲奏上したが、陛下におかせられては畏くも醫療賜金其後の使用状況につき御下問あらせられたので、總督は［illegible］十月一日より各地病院に於て施療券を發行し［illegible］奉答し十一時半退下した

報告書の價値破壞されず
リツトン卿演説

【ロンドン十九日發電通】リツトン卿は十九日アメリカ新聞記者協會の午餐會に出席し、リツトン報告書の眼目は日本の滿洲國承認によつて破壞されるものでないと説明し、左の如く演説した
支那滿洲委員會報告書はその發表前に日本が滿洲國を承認するであらうと言ふことを充分に知つてゐて起草したものであるから、日本の滿洲國承認に依つてその價値を破壞されたと信ずることはない、又報告書作製に當つて各調査委員間には主要な事實に關しては意見の相異と言ふものは毫もなく、意見の相異のあつたのは唯事實を如何に［illegible］

山内司令官から本社長宛に謝電
會田慰問使馬公に到着
慰問品傳達式を終る

對岸警備の海軍將兵慰問のための慰問品目錄、本社長から山内馬公要港部司令官に宛てたメッセーヂを携帶し十八日夜［illegible］馬公に赴いた本社會田記者は十九日夜馬公着、二十日朝傳達式を終へたが右に對し山内要港部司令官から河村本社長宛左の電報があつた

慰問品を寄附せらる、［illegible］官民有志各位に對し深甚の謝意を表す
馬公要港部司令官

赤白の闘爭で地方は全く荒廢
支那共產黨の現勢（4）

上海本社通信員　日高清磨瑳

赤白百萬の大軍の血みどろの闘爭による地方の荒廢は寔に驚嘆すべきものがある、それは直ちに支那市場の破滅であり、民衆の購買力の破滅により日貨の輸入は自然絶大な力で阻止されてゐることをも知らねばならぬ、私は地方の荒廢を蔣介石氏が十月二日發した通電に語らせやう

荒廢せる區域は百物蕩盡し、荒されざる家なく、伐らざる樹なく、殺されざる鷄犬なく、殺さざる耕牛なし、年月以來剿匪よりの報告によれば河南の商城、光山、固始、安徽の六安、霍邱、英山、霍山、湖北の黄安、麻城、羅田、沔陽、監利等の各地は一望荒涼として人煙を見ず、人民悉く饑餓に瀕し、餓孚道にあふれてゐる状態であるといふ（中略）かかる状態ならばたとへ外患なくとも支那は滅亡の外はない、望むらくは各國民、各團體を始め每人個々が戰禍國を抑減し、この悲慘なる實相を目睹し救濟に資せられんことを……

◇

恐るべき實相である、昨年の大水害に無一物にほり出された［illegible］千萬の流民は、今は又同様相殺する大悲劇の犠牲としてさいなまれてゐるのである、共產軍及び水災の外に國民政府の政治、土匪等は何れも人民の苦痛を加重するのみである

四、共產黨の弱點

中原に鼎峙ひ國民政府を根柢から動揺せしめつつある共產黨政權――共產軍――その現況の大略を述べて來たが、次いで私は共產黨の弱點とも見らるべき點について觸れて行かう。恐らくこれは未だ［illegible］

日本文では發表せられたことのないものだと思ふ

◇

共產黨の勢力は以上の如く一絲亂れざる統制の下に鐵の如き規約を擁つて駸々乎として中原のヘゲモニーに猛進してゐる、國民政府が倒壞する日がありとすればそれは恐らく外患に依るのでなくて共產軍の强壓によるものであらうことは少しの躊躇もなく斷言出來る、がしかし共產軍が支那を統一するだらうか――との問題を受けたとしたら共產黨自身躊躇なく斷言するを得ないのではなからうか、日本政府の要部の人々は

徐子江流域に於ける共產軍の制覇、唯時の問題だ、が例へ共產軍が國民黨を倒すと假定しても支那の共產派はソヴエート露國のそれとは著しく異つたものになるであらう

と觀てゐる、支那人の傳統的無政府思想無政府的本性を知つてゐるものにとつては單に政權の成功［illegible］

は夢想も出來ない、支那史上に於けるダイナシチーの統治は表面的には獨裁政治と見えるのであるが彼此混淆は許されないものと思ふ

◇

共產黨が今日に至るまでには幾多の內部的紛爭があつた、先づ一九二七年には中國共產黨の大先覺陳獨秀一派が除外され、次いで鄧演達一派が失脚し（鄧演達は顧問後上海で逮捕され南京で銃殺された）更に一九三一年には有名な李立三の一派が清黨を除かれた、現在の所謂共產黨は中央派（朱德、毛澤東がその代表人物）が代表してゐるがこれはスターリン派である、この外に最近は又も新しい分派が生じこれが清黨に共產黨は惱んでゐる、若も國民黨に西山派、改組派、新派等々があるやうに、今これを一括して表記すれば左の如くである

一、中央派＝朱德、毛澤東等が首袖で共產軍を支配してゐる

二、右派＝瞿秋白等がその首袖で居殘放棄と闘爭緩和をモツトーとしてゐる

三、李立山派＝李立山はかつて宣傳部長として活躍し、この派の勢威は極大なものであつたが後第三インターから追放された

四、社會民主黨＝陳伯等の主張する一派

五、トロツキー派＝陳獨秀等に率ゐられる一派

六、ＡＢ團＝これは最近非常な勢ひで共產黨領域内に擡頭した一派で、現在の中央派のやり口に不滿を抱く勞農露國留學生出身者の團體で共產黨の理論獨裁を攻んど踏襲してゐると云はれてゐる中央派にはこのＡＢ團を獅子身中の蟲として政治手段によつてこれが清掃を図つてゐる、共產黨最中にこの一派が多く二千名が中央派のために殺されたと云はれてゐる

◇

斯くの如き内部紛爭はソヴエート區域外にあるものには容易に窺知し得ないが共產黨の擴大と共に益益熾烈となつて行くのではあるまいか

駸々乎として赤色勢力が東漸
極東の禍根は支那の内部的擾亂
英の極東通が論ず

【ロンドン十九日發聯合】英國有數の極東通オー・エム・グリーン氏は十九日モーニングポスト紙上で日支紛爭に言及し、極東の禍根は支那の内部的擾亂に存する事實を指摘し左の如く論じてゐる
西歐列國が互ひに協力して支那を内部的擾亂から救濟することを力説した點こそリツトン報告書の主眼だ、然るに日本の行動に對する連盟の非難に没頭するの餘り此の事實が輕視されるのは遺憾だ、極東に於ける一切の不安の源泉は實に支那の内部に存し、而して極東の禍勢の恐るべきものも亦支那自身以外何物にも存しないことは［illegible］

危險が

今や極東を掩ひ［illegible］全アジアは駸々乎として東漸し來る赤色勢力の發展に苦惱してゐる日本が潮の如く押寄せる新勢力の襲來に備へるため新たに防衛國を建設せんとするの止むなきに至つたのは何等異とするに足らぬ所である

臨時國境警備費
三十七萬圓支出

【東京二十日發電通】大藏省は臨時國境警備費三十七萬七千九百四十圓を第二豫備金より支出の旨二十日發表した、右は滿洲國境附近に於ける邦人保護のため警官の增員をなすためである

紐育株況

【ニューヨーク十九日發電通】フォード會社が一ブッセル六十仙で七千五百萬ブッセルの小麥を買ひ之を七ケ年の借用貸で支那に賣る計畫ありとの報道に先づ商品市場回復し、次で株式市場も各部門に亘り上向いた、スチールは一弗四分の三、アナコンダ八分の三［illegible］穀物市場の强調に連れ銘柄も盛り返し九乃至十五ポイント高［illegible］

米穀統制案のうち公定案が最も有力
併し前途には非常な困難

【東京二十日發電通】農林省では二十日より開催される米穀評議會に米價公定制、米穀專賣制、米穀統制の三案を附議し、米穀統制の根本方策を確立したる上米穀統制審議會に移す事となつたが、該三案中、專賣制は實現性に乏しく、公定案が最も有力視されて居るが［illegible］

三案中

［illegible］

公定案

が有力となるのは［illegible］ではないかと見られてゐる、而して米穀統制案の今後の進展方法は［illegible］

選擧公營で白熱的討論
選擧法改正主査委員會

【東京二十日發電通】選擧法改正に關する法制審議會主查委員會は十九日午後二時から首相官邸で開かれ、選擧公營問題に關し三時間に亘り各委員間に白熱的討論あり［illegible］二十日より審議することとし午後五時散會

その日その日

○日本の相手國は、［illegible］
○［illegible］

乾　靴　百貨店　有

高木書記官けふも視察
更生院や樂生院など
廿一日東部へ赴く

臺北州下に於ける社會事業視察の高木宮内書記官は二十日も午前九時鐵道ホテル發、［illegible］の案内で先づ臺北市の職業紹介所に赴き［illegible］

不景氣

で愛婿にも求職者が流れこんで來るだらう」と［illegible］

阿片の

［illegible］

東部の社會事業視察を　廿一日は花蓮港廳の希望により午前六時臺北發八堵から汽車にて東部の社會事業視察に赴く筈

高橋藏相廿日歸京
健康全く回復

【東京二十日發電通】［illegible］

辭令

（東京十九日發電通）［illegible］

人事

▲吉岡保貞氏（海軍中將）▲［illegible］

無絃琴

［illegible］

火の鳥（20）
海邊の宿（一）

加能作次郎作　石塚連畫

雨はいつか大方晴れてゐた。［illegible］

［illegible］

「さうでしたか、そりやようござんした。東京はもうあれからずつと毎日雨ばかり、本當にいやになりましたわ。でも、どうやらこれで上りさうですのね。」
「一雨といへば、あのあくる日は恐にひどかつたね。」
「ええ、ひどござんしたわね、丁度私があれから家へ歸つて、着物を解くか解かぬか位に、いきなりドウと來ましたのよ。恐くて頭を［illegible］られませんでしたわ。」
「ところが僕は何にも知らずに、ぐつすり寢込んでしまつたんです。雨風どころか、君と一緒に自動車に乘つたことだけは覺えてるけれど、後は何處をどうして歸つたものか、寢床へ入つたのも知らない位で、翌くる日眼が醒めて喫驚しましたよ。」
「さうでしたか、隨分醉つてお出になりましたからね。おほほほ。」
莉夫と君子とは、そんなことを話しながら、停車場の方に向つて歩いてゐた。外へ出ると、二人とも急に心も輕く開放されて、家に居た時のやうな、改まつた堅苦しい氣持は全然無くなつてゐた。そして二人は、これから何處へ行つて何うしやうといふことについては、まだ少しも話合つてゐなかつたけれど、ちやんとその目的が定つてゐるかのやうな氣持になつてゐるんですけれど。」
と外らして、何故か、すぐ續けてその［illegible］を打明けやうともしなかつた。何もかも、後で一緒に話さうとでもいふやうに。
「兎に角、何處かで飯でも食べることにしませう、空いてない？」
「ええ、ですがそんな御心配は……」
「なに！然し君は店の方は？」
「今日お休みしましたの。」
「さう、ではゆつくりしていいんですね。」
いつか二人は停車場前へ來てゐた。丁度ラッシュアワーで、今東京方面から電車が着いたところらしく、驛前は改札口から吐き出される人の波で溢れてゐた。［illegible］夫は驛前の往來際に立止つて。
「さあ、どうしませう、東京へ出ますか、それとも何處か此邊で……」
「どちらでもよござんすわ、あなたの御都合のよろしいやうに……」
「僕はどちらでも構はないけれど……」
と言ひかけた時、一臺の自動車が、東京方面から南國通りに疾走して來て、すぐ驛の前を掠め去つたが、その瞬間、莉夫はちらと其の車内の人の顏を見て、思はず「あつ！」と驚きの叫びを立てた。

ニキビに　顏面エツキワリミン　美顏料

さはやかな風！紺碧の空　みんな秋の持つ魅力だ　飛躍の象徴だ
麗らしきみなたの明朗さを　お化粧を、そして自然美を　こぼすものは何々？　それはこの秋に一番嫌悪する　ニキビのいたづらからです
失望と歡喜
このいたづらものの…ニキビの爲めに擲つたあなたの健康を、そして羞と失望との苦い御經驗をあなたは御持ちでせう。あなたのこの惱みをぬぐひ去る時が參りました。それは人氣の加點顏面エキワリミンの出現からです。現代化學の粹と實際とに立脚して生んだニキビ藥の決定版、顏面エキワリミンはベトつかず、さつぱりとした液劑で、而もニキビの原因である皮下脂肪の毒素をどんな頑固なものでも速に解消して再び繰返さないやうにして除くし…そして新陳代謝を促進しますから生地から色白の自然美を作ります。
ベトつかずさつぱりとして御化粧下にも喜ばれます
顏面エキワリミンを御化粧下に御常用し下さい。ニキビ、吹出物、肌アレ、肌を防がれる御方が多くなりました、これこそ衛生と美容との合理化の賢明な方法です。
男子のヒゲソリ後に
御顏ソリの後にはベトつかずさつぱりとした顏面エキワリミンを御使ひの後です。剃刀された皮膚面から入り易い黴菌を殺し化してカミソリまけを防ぎます。
一家に一瓶は是非御備へ願ひます
各地藥店デパートにあり。品切れの節は直接本舗へ御申込に限り送料本舗負擔、代金引換は二十錢增し
定價　五十錢、一圓
東京市芝區高輪北町三四
本舗　原澤合名會社
電話高輪三九七一番　振替東京九〇五二番
臺北市新起町一丁目
代理店　ヒラノ藥局

島都の秋を飾る 臺展の入選畫發表

目覺しき新人の進出ぶり

臺展の入選畫發表は二十日午前八時半臺北市教育會館に於て別項の通り發表された。東洋畫は出品點數百十一點、出品人員八十六名の中入選點數四十九點、無鑑査五點、入選人員四十八名、新入選にて廿五名である。即ち入選比率は〇、四四強で昨年の〇、四二に比し聊か

成績良好

である。西洋畫は出品點數六百二十一點、入選點數六十八點、入選人員六十一名無鑑査二點、新入選三十九名、入選比率は〇、一強で昨年の〇、〇九に比し聊か良好である。今年は西洋畫、東洋畫を通じて新人の進出が著しいが之は從來東京で帝展、二科展等に出品して

入選して

ゐるが臺展を輕視して出さなかつた連中が、今年は相當に多數出品した爲めであるといはれて居る

東洋畫入選

新入選二十五名

〇印は新入選

[illegible]

西洋畫入選

新入選三十九名

〇印は新入選

[illegible]

◇審査を終へて◇

その質に於ても 一段の進歩を見る

安武審査委員長語る

(第六回臺灣美術展覽會の鑑査は十八、十九の兩日東洋畫は臺北第一師範學校に於て結城、鄉原、木下、陳の各審査委員に依り、西洋畫は教育會館に於て和田、小澤、鹽月、廖の各審査委員によつて個別に鑑別を行ひ、東洋畫は出品百十一點の中より四十九點を入選とし(外に無鑑査五點)西洋畫は六百二十一點の中より六十八點を入選(外に無鑑査二點)と決定する事にした、本年の出品は前年よりもその數を增したのでありますが、その質に於ても一段の進歩を見る事が出來まして臺展と致しましては誠に喜びとする所であります、詳細につきましては各部委員より御發表がある筈であります

態度も眞面目で 力作が多い

東洋畫審査員 結城素明氏談

今年の入選は數の上から云へば半數に近い、臺展も第六回の今日、間る進步したと云はれてゐるが私も初めて來たが如何にもさう思はれる、技術もシッカリして居り今度の鑑査は險が多いからといつても決してゆるやかではない、之は出品者が一人で [illegible]

東洋畫の初入選者

(右上)山崎文子さん(同下)松島蔦子さん(中上右から)邱氏金蓮さん、中部喜子さん、楊尾七尚さん(中下右から)陳氏桃さん彭氏蓉妹さん、林氏阿琴さん(左上)間宮正氏(左下)陳慧坤氏

初入選の喜び

午前八時半頃は試験の最中、發表を氣にしながら答案に鉛筆を走らせてみた、答案を濟せば吉川學院長始め附大喜び、初入選の中部正子、彭蓉妹、邱金蓮、林氏阿琴、楊尾、陳、蔡の外昨年も入選した楊尾みどり孃の「紅子」が入つてるる、殊に臺展始まつてより同年出品はされてゐるが入選した事のないと云ふ月下[illegible]

一ぺんに六名

女子高等學院では 院長を初め大喜び

女子高等學院では十月から定期試驗が始まつて [illegible] 吉川院長は [illegible] 史をたすけてモデルになるかたはら昨年の繪を習ひ陳氏彩 [illegible] 等、試驗の時間を割いてカメラに入る、何れも包み切れぬ喜びを顔に見せながら語る「やつぱり本院に成績がいいわね、昨年の一名に比べて今年は八名も入選したのですもの、本期の試驗はきつと滿點よ」

初めて出して 見事に入選

山崎文子孃ニコ〳〵

山崎文子さんは [illegible]

お母さんが大喜び

松島蔦子孃

松島蔦子さんを臺北市川端町に訪ふとお母さんが先づ大ニコ〳〵で代つて答へる、第一高女を先年卒 [illegible]

專門の洋畫が落ちて意外

陳慧坤氏

陳慧坤氏は臺中州大甲郡龍井庄に [illegible]

衞兵をしながら 雀の戲れにヒントを得た

一聯隊の一等兵、間宮正さん

間宮正さんは一聯隊の一等兵で、忙しい軍務の間に、畫を出品 [illegible]

寫生しに來臺

末延栁荫氏

[illegible]

教鞭を取る傍ら描く

成富禮正氏

[illegible]

繪を始めて丁度一年

室谷早子孃

小學校に教鞭をとつてゐる [illegible]「今まで度々出品したのですが毎年落選で悲觀してゐたのです、今年もとても駄目だらうと思つてゐたのですが今聞いて知らせてくれた人があつてやつと安心した所です、昨年まで石川欽一郎氏について習つてゐたのですが、今年からは陳清汾氏について描いて見やうと思つてゐます」[illegible]

西洋畫の初入選者

(上向つて左)室谷早子さん、(同右)大齋春夫氏 (下)成富禮正氏

嚴選した爲め 粒が揃つた

西洋畫審査員 和田三造氏談

私は去年も來て、アラツボイ作を言つて受されたかも知れないが、それは臺展がダラケルのを引締めんが爲め外の審査員と話して嚴選をやつた次第である。何うしても嚴選でなければ臺展の價値を高める事は出來ない。其の結果か今年は非常な進步を示してゐるが、更に嚴選したから入選作は割合に少い、其の結果東京に於ける展覽會などもこんなダブの揃つたものは少い [illegible]

東京のソレにはズバ抜けたものがあるが、併し駄作が少くない此の點が揃つた事で又本島に於ける審査員諸氏が私情を捨てて、自分の弟子だからといつて特別待遇をしなかつた事は大いに讚賞すべき事である。[illegible]

ない方針であつた、作家に對しては古來名畫が澤山あるんだから之を批判し寫生のみによらず先かる名畫を研究して特殊的な東洋畫の發展を希望する。

滿洲國旗をふり 觀客が萬歳

謝特使が芝居見物

【東京二十日發電通】宮中より退下後暫らく休憩した謝特使は十九日午後三時隨員と自動車に分乘して帝國ホテルを出で、三時二十分明治神宮に參拜、恭しく玉串を捧げ更に一同は靖國神社に參拜 [illegible]

多摩御陵に謝特使參拜

神前に花環を捧く

【東京二十日發電通】入京第三日を迎へた滿洲國答禮使謝介石氏は二十日午前九時大橋次長以下隨員を隨へ、自動車でホテルを出で秋晴の甲州街道を多摩御陵に參拜 [illegible]

一師附屬小學の體育演習會

[illegible]

けさ基隆に 英艦が入港

岸壁に人山を築く

【基隆電話】英國極東艦隊カンバーランド號(一萬噸)は豫定より [illegible]

奏樂裡

[illegible]

歸航の途につく

[illegible]

商況(二十日)

米況

正米市況

[illegible]

大阪期米

[illegible]

東京期米

[illegible]

神戸期米

[illegible]

天氣概況

[illegible]

國旗 日丸屋

ミミやくし 無經痛藥 キキメ 安全流下

金言マッチ

便所くさみ止 イマリ若杏油

頑固慢性 ち痔に脫肛に悩む方々へ

毛生藥

スロウ 治淋劑の革命 强力内服注射藥の發見 アルス藥品部

涙の渡り鳥 ビクターレコード

父岸田多一郎儀永々病氣療養中の處十九日午後八時十分死去仕り候間此段辱知各位に謹告仕候 男 岸田正 [illegible]

國立公園候補地 大タロコ紹介 寫眞大展覽會 會場 臺灣日日新報社樓上 期日 廿一日、廿二日、廿三日(三日間) 主催 勝山寫眞館 後援 東臺灣勝地宣傳協會 東臺灣新報社 ◇全紙天然色引伸寫眞 ◇大タロコ模型鳥瞰圖陳列

ビクターレコード演奏會 海洋劇「鯨」 舞踊 レヴュー 大東京行進曲 出演者 臺北劇藝術研究會 舞臺 [illegible] 場所 榮座 日時 二十二日夜七時 入場料下足料ナシ

續殘月譜 (22)

志乃田廸司作　清水三重三畫

名案（一）

消防の人達は、嘉衛を囲く囲んでしまつた。

名案がある——と云ふ。嘉衛が持つてゐる名案は何だらう、と好奇の眼が開いて居る。

その大さも手でも、そつとにも立てて居る。いや、お谷迄が、のれんの陰に、うづくまつて、何を云ひ出すのだらう、と。

「喧嘩へ、消防組の中で、喧嘩へ、勢頭を引つ張り出さうとして居るのだ。血の氣の多い者も居るのだ。友八組頭が、喧嘩はしたくねえ、なんて云ふのを鼻で嗤ふ。ひとつ、夜襲を掛けるんだぜ」

「それは一つ、夜襲を掛けるんだぜ」

とても、嘉衛が云はうものなら、

「夜襲」

を叫びたい連中だ。

が、嘉衛はがつしり腕を組んで

「組頭」

「へい」

「こりや、何です、一つ、みんなが矛を揃へて貰はなけりやなりません」

「と云ふと——」

「喧嘩でさあ」

と一人が末座から叫んだ。

「黙つてろ！」

友八組頭、思はず睨みつける。

「先づ——」

「得心ですな」

と瞑目して居た嘉衛が、

「得心？」

と云つた。

「得心ですとも！」

嘉衛は強く云つた。

友八組頭、思はず見返した。みんなは、あつ気に取られて居る。

が、それを、漸く押さへて。

「得心と云ひますと、神様か佛様でも」

「さうさ」

嘉衛は、にこ〳〵してゐる。

「へん、たかがゆるんで居やがらあ」

消防組の一人が嘯いた。

「冗談ぢやあ、縁起ぢやあるまいし」

「へん、消防の喧嘩が得心で濟るかいつてんだ」

「名案が、へ、聞いて呆れらあ」

聞えよがしに云つた奴がある。

それを、お谷が美しい眼で睨んだ。

友八組頭は、流石に組頭だ。がつしり、組んだ腕を解かずに

「さうですかなあ」

「さうですとも、得心第一ぢや」

「では、どう得心したら、小僧の收まりが、附けられるんで？」

「さう、それぢや、北組が氣が強はないやうぢや。みんな、この一わしの話しを、ちやんと聞いて貰つて下さるかのう？」

「さう云ひますか、どうです。組頭、得心して下さると嘉衛は旦那の保證で下さるなら、賛成しませう」

北組組頭の金七が云つた。

「さうさ、いよ〳〵となつたら、どうしてくれるんなら、みんな賛成ぢや」

と云ふ聲も起つた。

「あんなに申しますが、此處は一つ旦那の執心次第で！」

と組頭、手を揉んだ。

「宜しい、どうしたつて勝つて見せます」

「嘉衛は、きつぱり云つた。」

「いや、得心しますで、は何を」

「喧嘩へ出るんだ。金は、そつちで出さうとも、旦那の伏見さまだ、伏見いかしく」

「伏見さまさ」

みんなが思はず顏を見合せた。

海燕

大日活超特作、朝日新聞連載

原作者……小島政二郎
監督者……長倉祐孝
撮影者……酒井　宏

キャスト

三千代……夏川静江
海野……小杉勇
萬里子……滝花久子
露木……三木　貴
京子……成宮欣子
なつ……鈴木玲子
梅……村田宏壽

解説　花咲かぬ樹と思ひ沸むを、思ひの花は夢に咲く。若い女の心をまもれて、寂しく強く生きませう！

×　×

將來の成功を夢みて互ひに励まして自己の道に精進する藝術家海野と露木、相村の師匠を持つ二人の間に三千代は彼等の素材で夜明け暮れを形る美しい花ではあつた。いつしか海野と三千代との心の底に芽生えた愛の種それもやがて咲かうとも云ふのに氣まぐれた露木の爲に寂しい雨の夜淋しくも處女の日にアヂユを告げねばならなかつた。海野が苦しんだ三千代も悶えた。だがどうにもならない三千代は露木との心にもない悶れる結婚へ結ばれて行つた。だが輝々しく藝術家を殺して飽くなき藝術家であつた。三千代は否應もなく張合もなき幾日を如何に寂しく送り迎へた事であつたらうか

×　×

その頃萬里子は勉強して來た海野は新進の作家として文壇に躍かしい存在とはなつてゐた。が三千代を失つてからの今日この頃の生活は眞にみじめな暗黒のものだつた。嫁にして妻にあらざる萬里子を妹にして妹にあらざる萬里子存在なモダンマダムの標本でしか彼女はなかつたのである

×　×

斯うした苦悩多き道を歩んで來た海野三千代との二人が再び相見ゆる時お互ひの心は闇夜の海上に燈臺の灯を微に望み見た樣な氣持であつた。海野と三千代の仲を猜した萬里子は露木にアラス事を告げた。次第に三千代から隠れつつあつた露木はそれを幸にして三千代を實家へ追ひ返してしまつた。そして萬里子も巨額な手切金を取つて海野の家を出た。が烈風の海上にまだ〳〵燈臺の灯は見えない。

容れられざりし三千代は自分の過去を涙のまゝに泣き縋つた

×　×

偶れる結婚の何と此の世の中に多きことか！世の同情と絶讃に圍まれつゝも三千代の心は寂しいものであつた。海野は萬里子へ仕拂つた莫大な金の爲に困窮の淵に陥りたかに見えた。併し全く暴風の過ぎ去つた彼の上にまたたく星の光が道しるべして艱しい過去をかなぐり棄てた海野と三千代とが昔の如く心から結ばれないで居られ樣か。苦悶を求めあぐむ海には、やつと闇夜の波の彼方に燈臺の灯を認める事が出來た樣だ——むの琴線の奏でるほのかな歌が彼の上に流れて……（終り）（廿一日新世界館上映）

內地遍路記（十二）
栗林公園を觀る

小野西洲

日本名公園の一である高松市の南端栗林山麓にある栗林公園を觀たこの公園を栗林公園と稱するに至つたのは、昔この地に栗の樹があつたからとも言ひ、或は此地の地名だとも云ひ、或は莊子の栗林清遊の文に因んで名づけたものだともいふが、今は古い栗の樹の株が山腹に五六本あるのみで、公園の樹木は松が主で梅や櫻や躑躅もあるが今はその時期でなく滿園蒼緑滴るばかり。中でもこの公園の松はあまりに高くはないが、老幹巨幹、枝も垂下して地をはひ、盤鬱の形を大くしてここに終始せるものかと驚はしむ

○

日本人ほど松を愛する國民はない家の庭にも、神社佛閣にも、多くは松を植ゑ、日本三景の松島、嚴島、天の橋立でも松ありて勝を爲し、須磨も明石も三保も田子の浦も勝地と名のつく所には必ず松あり、殊に老松參差として相並なりゐる磊城を仰いでは、松の磊城か、磊城の松かと言ふが如き盤鬱を呈してゐる、蓋しこの栗林公園の松は前述の如き形をなし、庭園の松としては立派な松である他に多く類を見ないほどの

○

この栗林公園は寛永十九年、松平賴重公が始めてこの地を下し、數府の吹上園に模して築き之を別邸とし爾來五代百餘年を經て延享年間に至り全く完成したものであるといふから之を觀ない人でもその築造の如何に大規模の名園であるか察せられやう。園の面積は二十三萬餘坪あるといふ。北園は淡風を加味した自然園、南園は松と水とを利用して人工美を加味した、純日本式庭園である。中でも瀬月亭の敷から杜鵑島をへだて偃月橋の上に浮かぶ小富士の眺めが絶勝である。この外東海道五十三次を擬せし六十餘州の一丘一水、悉く風致あり。築庭の贅澤たる點に於て天下の名公園たるを失はぬ

○

御殿の小亭に休む、主人曰く御苑の通り廣い庭園でも、池の數だけでも、瓢箪池、芙蓉池、西湖、赤壁池、涵翠池、南湖、北湖の數湖あり、それには水代橋、涵翠橋、梅林橋、翠濤橋、到岸橋、迎春橋、偃月橋等の數橋があります。殊に萬尼の綠蔭を浮かべるこの湖水が三年前全く涸れた事があります

その節內務省から技師來り調査せし結果湖底に全部コンクリートで塗る事になり、それで湖底は支那人の築いたものであらうと申してゐました。が趣を失し花か雪か溺かで饗應せられた公園を觀ることの出來なかつたのを憾みとす（栗林にて）

戰爭映畫
「新戰場」
廿三日から榮座で公開

東京赤坂キネマ撮影部の大森氏が數日前迄臺北にゐた同氏は第十二師團指定の許に宣傳ある戰爭映畫「新戰場」を撮影二十三日から榮座で公開する事となつたが映畫新戰場の試寫を觀るに出動部隊は步兵第十四、二十四、四十六、四十八聯隊、野砲兵第二十四聯隊、輜重兵第五聯隊、山砲兵第三聯隊、工兵第十八大隊、太刀洗飛行第四聯隊、久留米戰車隊第一戰車隊が出動し杉山第十二師團長、木原前第十二師團長も參加し出動指揮は下元旅團長で何れも幹部が畫面に現はれ映畫價値無しの映畫で實戰光景を撮影した價値のあるもので實録映畫として推奬に値ひするものである

公開欄

本欄は讀者の自由投書欄で中傷は不可▲字數は十五字六十行以內▲匿名にても住所氏名は別に記入の事▲取捨は係に一任あり

臺北市民歌募集に就いて
一市民

◇臺北市民歌募集の新聞が時々新聞に掲載されてゐる。それによるとまだ市民歌たるに足るものが多く作者も意外の感に打たれてゐるさうだ。これは一面事實であり一面さうした報道によつて、よりよき優良歌の應募を促すトリックとも見られる。抑々一般募集によつて理想的な市民歌が得られると信じてやつたとしたら、それはあまりに認識不足と言はねばならぬ

◇一般愛國の各學校の校歌を初め各團體歌は何百何千あるか知らないが、それらを一べつしてこれは理想的な歌だと思はれるものが一つでもあるであらうか。今市民歌に就いても如何に應募者が頭をひねつた所で到底希望條件に當て嵌る樣な歌の出て來ないのはわかり切つてゐる

◇何にしても今度の應募歌から理想的な市民歌は見付かるまい。そこで市當局は一等に該當するものがないから二等三等だけを發表するであらう。もし發表當等で一等がないなど言つたら見物人が承知すまいが、かうしたいふ種類の募集では、かかるインチキ的な發表をしてもそれを咎めない習慣になつてゐるから大丈夫だ

◇では市民歌はどうするか。それは改めて市尹とか或は市に特別に深い關係を持つ人とかに依頼したらいい、さうすればよし其の歌は秀れてゐなくてもその作者に敬意を拂つて市民は喜んで歌ふであらう。さもなければ日本のその道の權威者に依頼して優秀な歌を作つてもらふことだ。しかし久、たとひ片言でも我子の言葉には感激を持つと同じ心持で市民の熱意な叫びであるとして見る時、西尾されないわけでもない

臺俚日謠

△赤い灯影の秋波も苦いが招く瀞も捨てられぬ　臺北　初夢
△永い苦勞を淡水河にさつと流して秋はゆく　淡水　ふさゑ
△一日一日と木の葉の色に秋が目に立つ深くなる　臺北　熊山
△蟲の泣く音も夜毎に細る秋に秋は行く…　臺北　伊地知
○蟲の粉りをもう見たかや齒は言ふまい落し水　臺北　春奈
（評）見附けどころを戴く

家庭メモ

濕布をする場合

咽頭又は氣管支等の病の場合に濕布をします時には冷濕布法とありますが、冷やす方法で局所の血管が收縮して血行を抑へる場合に其局所を冷すてゐるのを起しうつ血して血管が擴大されて血管が收縮してうつ血を散らすのであります。溫濕法は之と反對に溫めて血管を擴大して血行を促す方法で之は多く局所に痛みのある時に痛みを止める爲に用ひられます

結果に於いて同じであつて時と場合によつて病人の好む樣にどちらでもよい、但し濕布が乾いたり冷めたり（溫濕布の場合）しては效力を失ふばかりか却つて害になりますから注意して取かへねばなりません、又長時間の濕布で皮膚がかぶれる場合には水の中に少量

吸入のかけ方と注意

喉頭カタルや氣管支炎、肺炎、肋膜炎等の病氣、咳きが出るとか咽喉が痛むとか痰がつまつて困る場合に吸入をかけると痰がとれ咽喉も樂になります、吸入器の釜に水を入れる時には八分目にしないと最初に沸騰がとび出して來て危險です吸入藥としては子供ならば白湯でもよいのですが、重曹、食鹽、硼酸等を濃うすめて用ひます、又藥劑を適當に配合して鎭痛にしたのも有ります、吸入器にあまり近付けないで一尺以上も離しておかけ下さい、あまり近付けるとごく小さい子供や肺炎などの重い子供は却つて呼吸困難に陷ることがあります、それから喀血する樣な病人や喘息性の氣管支カタルの場合には吸入の刺戟で一層惡くなる事があるから見合せた方がよいのです

名家敗退將棋（六）
（平野氏一局勝二人目）

△六段　小泉兼吉
▲六段　平野信助

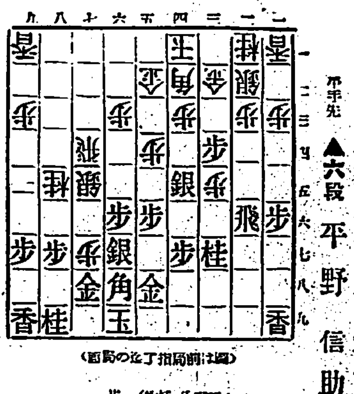

▲七七桂△同桂成▲同金△八五桂▲七八金△七七歩▲八八金△七六銀▲同銀△同飛▲七九歩

▲平野六段曰く　七七桂は八八金と寄る手もあつて雙方を讀んだが桂を持つ方が私の方からも攻めに轉じられさうです

▲小泉六段曰く　七七歩と利かして打てば敵の形が惡しくなる許りか撤棋により何時でも敵玉に迫る先があります、七六銀は前から讀んで居たが那邊で再ぶ考へ直して見たが變化に富くともよい寄である

▲平野六段曰く　七九歩は辛い變化で六七銀と受ける手を考へたがいけない。持つたが面白く讀む所でした

▲大崎八段講評　小泉君の七六銀の出は無理筋の樣に見えても除ての變化を讀切つてゐる八五桂を充分活用した本筋である平野君の七九歩の受けは止むを得ない六七銀と受けては七八銀同歩成同金しし銀と打込まれていけない凡て危險を承知して攻めに轉ずる強さを買つて居るに見ても…

井澤氏昇段

臺灣聯珠會の推薦で臺日會臺北支部長を兼ねる聯珠研究會の要職である井澤平次郎氏は大正九年に聯珠界に入り斯道の發展に努力されつつある井澤平次郎五段は今回六段に昇進差許状を授與さる事になつた氏は大正九年初段、同十二年二段、同十五年三段、同昭和二年七月五段と云ふ異數の昇進を示したる段に見ても非凡の大材であることを窺知し得ん

臺日聯珠

郵戰大會珠譜（一）

後手勝　岸　八郎
先手　島田鐵文

▲（四）迄先手投

對局者の感想

岸氏曰く（九）は惡手でした（三）の反對は（甲）と引き中へ詰入らせる乙と組むつもりでした

井澤六段評（四）は惜しと（七）を遣んだ後も一（三）を除けものにすれば白で十二（の）と打ち一定石を打つ樣なものであるが、本譜は變化に大いに（乙）の一着が稀な失ひして此のでて來る（三）と遣ひ（四）の應援罪當たが（二）は反對に感じて戰ひたい（四）は極妙、以下黒如何とも防ぎがない

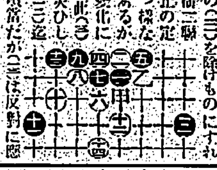

臺日案內

料金：三回　五十錢、七回　一圓、十回　一圓三十錢、十五回　二圓、一ヶ月　五圓（以上一行）

書籍　●京都遊食者・寺試驗問題及答案集　六年版定價一圓五十錢郵稅八錢　臺北榮町振替臺北二〇六　新高堂書店

菓子商　甘栗と栗まんぢう　水月堂　電八七三番

下宿屋　高等下宿　便利第一場所　臺北本町三電三〇二五　大阪屋

旅館　宿泊休憩　極便利　臺北本町　會員兼案內所　三中

食料品　臺北日グラフ參照の六十錢　一ソーセージ　臺北日之出町　二四九六番　電二四九六

洋服　合服冬服　賃貸提供　共進堂洋服店　臺北本町一丁目　電二〇一九番

冬服の新調は　新協發　臺北京町三　電二三五五

世帶道具　萬年漆器特約店　臺北京町二　電二八二六番

雜件　ザンゴ細工　田中サンゴ店　臺北本町二　電四〇四八

大型ミシン　臺北本町一　臺北商店　電二七八三

スキー毛糸　ベンチレータ

大稻埕　時計　修繕　五十錢　臺北郵便局前

廣告は宣傳の近道なり

大阪高津表門筋　効能で賣れる　七ふくひえぐすり　本家七ふくや伊藤長兵衛　振替大阪九七三一・電南二七九

胃腸病新藥　●頭痛にノーシン　腸傳染病の豫防と食中毒に　カーボニン　CARBONIN　藤和光堂

特許　專賣　林病新藥　咳喘息新藥　小林藥業學術研究所

感冒にトラ

白玉ホワイトワイン　絶對に着色せぬ純良白葡萄酒　今や健康　自力更生の秋！　是非一層白玉の御愛飲を切望いたします

パームオイル製　仁丹石鹸　定價十錢

安產のために　ワダカルシューム錠　姙產婦を保護し、母乳を豐富ならしめ、胎兒の發育を助け、且乳質を改善せしむる等、諸多の効果を擧ぐ　發賣元　大阪道修町　和田卯助商店

御化粧の常識
初めて白粉を附けられる諸孃へ
◇◇◇◇　村田嘉久子孃

十七八の頃齡に成りますと花なら咲掛けて、少し位顏立は惡からうが或ひは色は黑からうが、何處と云ふ事無く自然の美しさが現れ出しますもので、實際、出來るものならば最う一度其時分に歸つて見度いと思ひます。

然うした若さの上にお化粧しますと其美しさは又一段と冴えますもので、そこで從來振向いても見なかつた紅白粉の方へ自然心が向きますが、さてそれなら一體、何ういふ白粉を何う附けたら宜いのか、一寸戸惑ひの形と云ふ事に成る順序かと考へます。

お顏が妙に黑く

成つて居たりしまして、一体何處から手を附けたら宜からう、との嘆きをなさる方も少くは無からうかと存じます。

が然し、心配は要りません。と云ふのが其處が若さの力で、一二ケ月一般美容の事に注意なされば自然に垢拔して來、又白粉も立派に附く樣に成るもので、今之等の事に就き思ひ付きます儘に二三、簡單なお話を致して見ませう。

水と洗料の事で

井戸水等の硬い水でしたら出來るだけ一度沸かすとか、然無くば金だらひにひとつまみの硼酸を入れ、一握みの米糠…

で、先づ一度顏へもお顏へも剃刀を當て、生際、眉毛を綺麗に形付けて頂きます。そして肌地は何よりも清潔が第一で御座いますから、洗顏なり入浴なりに怠りが無いやう。但し茲で注意しなければ成らないのは其

質の知れた、肌を荒らす怖れの無いミツワ石鹸の如きを使ふ事で御座います。ミツワ石鹸は特に其脂肪の配合に研究が凝されて居りますから、肌荒りが特別に緩和いので御座います。そして洗顏入浴の後にはお忘れ無く前いふサーワ化粧水の如きを肌によくお擦込みに成る事で、肌理しろ荒れたまゝで居る事が皮膚の爲には一番不可ませんから、時々此化粧水を用ひ…

脫脂綿で頸筋をよく

拭いて頂くとか、特に夜は丁寧に拭いて頂くとか、特に夜は寢る前には油性な一旦清潔にしてから、サーワのコールドクリームを塗つて指先で二三分間、顏を中心に外側へ、下から上へ揉むやうな輕い運動マツサージを優しく致しますと、肌地の清潔になるのが、非常に皮膚の汚れを拔きますやうで、其上に又も之が脂性の方でしたら此の上ミツワ石鹸で洗つて頂くとか、或ひは普通のサーリ・ヴアニシングクリームなどで適當な擦込みが宜しからうと存じます。

蒼白とか何とか

次には愈々白粉の選擇で御座いますが、之も何しろ數が夥しいのでアレかコレかとお迷ひに成る譯で、先づ第一には鉛は勿論の事、其他例へば

死も角も身體に害の有るものを含んで居る白粉は絶對に避くべきで同時に其分子が細かくて、附着と伸びが良く、そして決して剝げたり、又粉が浮いたりしない樣な白粉を選まなければ成りません。

之等の意味から、私は最近邦産の好評を博して居るサーワ白粉即ちチタニウム主劑に特殊の成分を配合したと云ふ、我國での新しい發明白粉をお奬め致し度いと思ひます。白は勿論、肌色も濃淡色も有つて何れも鮮かな色味で、實に明るく生々としたお化粧が出來て、それが又永く濃も永保ち致しますので、

然し何んなに優れた白粉ができても、荒れた黑い肌には却々巧く附着らないものですし、又

化粧剛れぬうちに

有害な許りか

それに拘らず白粉が附けに附かず…鉛白粉に特殊の…

よく〳〵練合せ

それから白粉へ一寸ばかり水を落し…

兩手で上く伸して

小澤子「白粉の常識」新聞名鑑入御申越次第郵送　東京日本橋區室町　ミツワ石鹸本舖　丸見屋商店

漢文臺灣日日新報

米統制公定案最有力 尤高橋藏相夙所提唱者 此後處理一視農相手腕

二十日東京電。農林省。擬自二十日。開米穀部顧問會。議米價公定制。米穀管理制。米穀專賣制三案。所立統制根本方針。而後臨米穀統制調查會。該三案中專賣制。無以實現。或爲公定案。或爲管理案。二者當存其一。然兩案財源其他布關。前途非常困難。今者。農林省米穀部。三案而外。似無妙案。又顧問會議統制調查合算。如或無之。則公定案。或採管理案。且公定案。高橋藏相。夙所提倡。今後成行如何。或米價公定案爲有力。而米穀統制案。今後處理方法。全歸事務問題。一視後藤農相政治手腕。如何解決云。

謝特使觀劇中 觀客亦揮滿洲國旗呼萬歲 不覺感激國民厚情起答之

二十日東京電。謝特使。既自高中退下。暫時休憩。十九日午後三時。與隨員分乘自動車。出公館。詣國大旅都。三時二十分。參拜明治神宮。來捧玉串。更參拜靖國神社。爲滿洲事件殉職將士之靈。祈禱冥福。四時二十分。歸到公館。六時。與鮑代表等。共觀歌舞伎座。大谷社長出迎。入觀二階座席。觀客揮滿洲國旗迎之。而呼滿洲國萬歲。謝特使感激之。觀劇幸吉右衛門等出演之「黑塚」。大谷社長爲之説明。興趣勃然。此一幕觀後。六時半歸公館。謝特使。語人如左。今來觀劇。明承諸位歡迎。大呼萬歲。實所感激。余固不甚解。然演得極高尚也。

徐子鶴樸炳珊叛滿 齊克沿線形勢重大

十九日哈爾賓電。蘇炳文。張殿九。既於古倫貝爾獨立。嫩江徐子鶴。拜泉樸炳珊。爲之刺戟。因對滿洲國。表明反對態度。宣言獨立。拉出積極軍事行動。齊克線安年驛。去十八日。遂見襲擊。與我守備兵○○名交戰數時。而擊退之。該線沿線各地。鐵道電信破壞。與拉哈。泰安鎮。連絡遮斷。與拉哈我派遣部隊。不通信息。因自本埠。急遣我進藤隊。沿齊克線北上。今也。該方面。形勢益大。當地我軍。極緊張云。

老藏相歸京

二十日葉山電。高橋藏相在當地別莊靜養。最近健康回復。決定二十日歸京云。

阿里山線故障 爲隧道崩落

阿里山線隧道第三十八號之隧道東入口。十九日午前五時頃。突然崩落約四十米。倒壞三米。土砂淹積線路。約七十立方米。列車不通。依徒步連絡。營林所工場。急派工夫修理。二十日。復舊運轉。

水利協會主開 事務協議會 分二班視察

臺灣水利協會主催。臺南州後援。訂來月九、十兩日。假臺南市公會堂。開全島水利事務協議會。出席者。會議員按百名。來賓及主催者一邊。約五十名。計百五十名。又協議會終了後。預舍者分二班第一班視察烏山頭。晚宿嘉義。十二日登阿里山。十二日下山。在嘉義解散。第二班十日視察臺南市內。十一日赴新豐郡。視察大甲耕地整理及竹尾寮蹲分地改良。烏山頭。關子嶺等。晚宿嘉義。十二日視察吳鳳廟。營林所。農事試驗場。林內嘉南大圳第二取入口。在林內解散云。

臺展入選發表 東洋畫四十九點 無鑑查五點 西洋畫六十六點 無鑑查二點

第六回臺灣美術展覽會東洋畫入選。經二十日午前八時半發表。東洋畫出品點數百十一點。出品人員八十六人。入選點數四十九點。無鑑查五點。入選人員四十八人。新入選二十五人。西洋畫入選六十六點。無鑑查二點。本年東洋畫大進步。入選者如左。

東洋畫

閑庭秋色臺北市野間口墨華。新高山嘉義市常久常春。佛果同盧雲友(新)。オクラ鴨同張秋禾。同。朝霧臺北市郭雪湖(無)。蓮苑同人同。山科之夏臺中市白子修二郎(新)。少女戲圖臺北市陳敬輝。谷間之歸同蒲水雪汀。精同田部通子。蔻蔻寒雞同呂鐵州(無)。佛桑花同人(無)。盛夏同人(無)。双鵝豐原郡呂孟津(新)。遊鯉臺北市廖立芳。梧豐原郡呂汝濤(新)。雨後日月潭臺北市岡藤園同。朝顔同山崎文子同。靜火竹桃同松島𣴎子同。靜秋林子街吳天敏。山羊嘉義郡林東令。庭園之秋臺北市間宮正(新)。小遊樂雀同人同。紅竹女學院松尾翠。風鈴扶桑花同陳氏雲君(新)。初夏同中部正子同。月下美人草同吉川清江。紫蘭同彭氏蓉妹(新)。雁來紅同邱氏金蓮(新)。鉤刀同林氏阿琴同。菜園同横尾七瀬同。綠陰斗六街伊藤游水同。雨去山色(新)嘉義市朱芾亭。無題大甲郡陳慧坤(新)。秋色嘉義市施玉山。追啄岡山郡許春山(新)。姊妹臺南市蔡英棟同。菊同蔡媽達。清妍同陳永森(新)。黃花臺北市張橘氣同。池邊同市來栞。山寺蔬嘉義市徐清蓮。林泉剛丘基高女科土無雞。蕨嘉義市林玉山。武帝臺南市潘春源。日暮東京臺南市宮田彌太郎。涼味同謝氏贊治。羅山同高梨秋晴。士林蔡雲岩。西歐薰峰臺北市那須雅城。深山之朝臺南市秋山春水。鯉臺北市東延柳爾(新)。

西洋畫

靜物東京市松本貞。靜物三峽庄李梅樹。少女高雄市尾崎子。少女坐像臺中市林金鎮(新)。榕樹風景豐原街楊啓東。籾間噴水臺中市王坤南(新)。靜物臺北市渡邊武治(新)。屏東風景屏東街三橋鎮郎(新)。滿州赤山教會堂高雄市横山精一。大正公園臺南市秋木好春。神路臺北市佐伯久一。同人。植木棚湯川台平(新)。黃衣少女同宮谷卓子(新)。嘉義市松崎照旋(新)。シュミーズの女同人(新)。靜物東京市李石樵(無)。隣家臺南市顧同人(無)。鳥子里。山立木臺中市街同御園生暢哉。松邨夕照嘉義市陳澄波。靜物臺北市塚本外茂(新)。赤花同富田一夫(新)。街室同人(新)。バウ風景同船成確雄。町家同高田良男(新)。茶紅な故森鍾(新)。少女能高郡李紫(新)。廟前市場士林張萬傳(新)。朝のバルコン臺北市渡邊香子。大稻埕町同成宮彝子。總正(新)。役鷄宜蘭街福永瓷之。午後果物屋豐原街黃火城。和み員林郡堀部一三男。交通(港)臺南市湯川台平(新)。卓上臺北市高田清。露臺同李財福(新)。ラフルール東京市張長麟(新)。花棲鳩臺中市竹中正義。セーラー服彰化街鈴木千代吉。サボテン臺北市中條正夫(新)。四時頃桃園公館明春。船風景基隆一公薪秋束。庭園同人。番社少女淡水街西東重義(新)。午後臺南市前賀育(新)。午後媽祖樓同江海樹。廢掛ける臺北市小川勇。淡水河畔淡水街李永吉(新)。青年像嚴豆柳德裕。博物館臺北市久保田明之(新)。水萊上木同竹內軍平。中秋淡水風景北二高女名島貢。靜物同平川知道(新)。停車場附近臺中北二師彦哲。靜物臺中市姫浦光(新)。初秋街同小林俊介(新)。靜物臺中市楠瀬士佐夫(新)。商巷臺北市藍蔭鼎。フリジアのある風景員林吉田吉(新)。風景同庭臺南市范洪甲。イボン臺北市掘越英之助(新)。コムポジション同黃清泉(新)。婦人像同人(新)。靜物同太齋春夫(新)。蝶標本同靜物同人。南風原朝光。

佳作雖多 十分嚴選 和田審查員談

本年西洋畫出品甚多。然十分嚴選。故入選點數殊少。出品人或不能滿足。然非此則。臺展無價値。終難以向上。本年所入選者。成績相當可觀。置之內地展覽會。亦無遜色也。

出品者努力 本年勝去年 鄉原審查員談

本明東洋畫出品者百十一點。無鑑查者五點。此次出品。多大作多寫生。作家極見努力。審查亦極嚴選。入選者四十九點。其中競入選往往。不特有過於往年。即出品諸內地。亦無遜色。是出品者人人皆能歲歲積功。遂以成今日之進境也。

會田慰問使 高雄出帆 前往馬公

爲對岸警備海軍將兵慰問。本社特派會田記者。携帶慰問品目錄。木翻慰問號迨河村社長。岳山內馬公要港司令官。說明來意。經于十九日午前八時八分南下列車抵高雄。于州總訪問野口知事。是夜十時。乘商船笠戶丸出發赴馬公。而安達州地方課長。佐藤文書課長。泉市助役。木社支局員等送行。

總督招宴 高木書記官

中川總督。十九日午後六時。招待來臺高木宮內書記官。並臺展審查員結城和明。南薰仙。在總督官邸。開晚餐會。總督代理木家長官。爲主人役。其他各局長。高橋社會課長等。爲陪賓列席。

自動車組合 開役員會

臺北州自動車營業組合。爲來十一月定期總會協議事項。並對日石揮發油問題協議。于去十八日午後一時。開役員會。關揮發油問題。以臺灣多產揮發油。移出于內地。而價比臺灣一斗一升賤五十錢。至來總會時。擬論其價的對案。以促日石反省。決議總一對策。

上田慰問使 發基隆港 萬歲聲裡送行

本社滿洲部隊慰問之上田特派員。如既報十九日午後三時十分抵基隆。受支局員。其他關係方面出迎。造至瑞穗丸船內。桑原市尹。小島助役。市役所員。服部署長及同署幹部。三輪稅關事務官。松山運輸部支部長。憲兵分隊員。近江時五郎。其他民間有志。多數訪問。午後四時。同船離岸壁。一同高唱萬歲送行。而市尹。助役。署長及市業各幹部。憲兵分隊員。近江氏其他。各送至港外。

共婚制度實現 除兵役關係者以外 承認司法省原案

十九日東京電。歷代總督當局內臺融和。要望制定共婚法。此乃十年來懸案。司法省方制定法規。此次原案完成。送付於法制局。十九日開審議會。結局承認除兵役關係者之內臺婚姻。與內地婚姻法有同樣效力之律令或勅令。使之婚姻之司法省原案。法制局近將與司法省商議。乃對臺灣總督府。以本原案爲基礎。制定婚姻規定。由總督府向政府。使執實現方法。是故多年懸案之解決。共婚制度。已正式實現。今後內臺融和。定有進境也。

臺北市民歌 廿日截收

臺北市役所。前所募集市民歌。于二十日截收。至十九日應募數。多至二百通。市當局對二十日消印亦併全部受理。二十一日午後。市將應募歌。各交與審查員。按至二十四日審完。又其應募。于迫近□。頗有相當佳作云。

福州排日貨形勢激化 邦人代表請組自警團 並望派遣陸戰隊上陸

十九日福州電。第十九路軍。在上海爲我軍。打得一敗塗地。比入福建以來。激起排日風潮。運動排斥日貨。對邦人暴行。事件頻發。我總領事。再三對省政府。嚴重抗議。苦惠檢束。極不誠意不十分。依然脅迫邦商。及以屋租邦人者。又竊掠侵入臺僑家中。日僑代表。商業會議所正副會長等。去十七日。訪守屋總領事。請以僑民團。組織自警團。並望陸戰隊上陸。然守屋總領事。則慰以暫時自重。靜觀事態。又福州現有軍艦北上碇泊注視云。

總督造訪拓相 說明本島產金狀況 來年將設金鑛精錬所

十九日東京本社支局特電。中川總督。十八日夕刻。會見訪永井拓相於官邸。總督敍上京之禮。片時。總督說明臺灣產金。近時漸受世人注目。且有設置金鑛精鍊所之說。所要經費一部。或於八年度豫算實現。亦未可知。總督頗熱心。又中川總督。到宮內省訪宮相侍從長。對今秋臺灣暴風雨被害。御下賜金。並蒙賜資金等之宮內省處置。有所陳謝。總督按二十日午前十時。參內宮城。拜謁天皇陛下。就臺灣政務。委曲上奏。

新埔庄有志 捐金架橋

竹郡下新埔庄照門橋。前月下旬豪雨害破壞。者番由庄長外八名提倡。由庄下鳩集寄附工金。按晚稻收成之農閑期。擬欲興工新架橋梁。又同郡香山庄下。在牛埔虎子山間所架學者通學橋。前由牛埔陳庄長之捐資架成瓦橋。及後屢經雨害。漸至頹廢。這回由浸水楊景周鼓舞已蒙當局批准。將集寄附金按一千四百圓。充作新橋架設費。不日著手工事。

彰街十九日 臨時協議會

月十九日午前九時。關於彰化街豫算編成之臨時協議會。開於街會議室。協議會員全部出席。議事豎依原案可決。至正午散會。

新竹自動車 增車載客 延長營業線

新竹自動車商會。經營竹東新竹間之乘合營業線。鑑於每回乘客滿載。貨物頻增。者番已由內地購到大型高級式之自動車二臺。正配用於兩地間。充乘合車。又自二十日。爲圖乘客之便。延長市內乘合自動車營業線。至於水田吳家厝。爲終點。由此驛前。至水田吳家厝間之停留場。乃增設北斗水田兩處。以便乘客云。

監查嘉署事務

臺南州警務部大塚保安課長。及永田警務。早川經理。山下刑事。中村高等係長。州巡查一行。計十二名。十九日來嘉。監查嘉義警察署事務。同十九日午前。檢點乙種備品。午後監查內勤事務。二十日監查各派出所。二十一日檢點操練。終於藤村警務部長之成績講評云。

十餘卷置値約五千圓。密賣於市內永樂町新復盛吳服店其他數軒。現正繳查其餘罪云。

北港郡產組 事務研究會

北港郡第五回產業組合事務研究會。訂月二十三日午前九時。開於水林庄頂西阿部郡守。山田課長。出席役員。按三十餘名。爲松信用購買販賣組合。西田商工主任。阿部係員等。欲當臨席。研商事項如左。

一、無相續人之組合員死亡之時其持分拂戾方法所關。

二、對脫退組合員持分拂戾之領收證印紙貼付之必要有無所關。

高驛作業書記 橫領工金

高雄驛作業組合書記加納田某。去十八晚。突被高

稻江棉布商 密輸點梅 犯人被捕住

北署刑事係。數日前。檢舉市內大橋町二丁目八十八番地李水泉。年三十四嚴重取調。據聞李於本年八月。僞當局之耳目。以帆船。由淡水其他。密輸出金塊。於對岸。歸途則由對岸。密輸入點梅紗五十□。目下尚時查中云。

默行密醫 認罰慰藉料 二百五十圓

嘉義郡新港庄中洋子人徐某之五男守潔。年十六。爲同地方有數之美男子。去十六日午後四時。以病偕其父。同往同庄新港密醫鄭泛舟處。託其診療。泛舟年三十七。素有斷袖癖。見守潔年少貌美。乃藉言是病須肛門。率入密室。行污時。守潔肛門破裂。哀痛呼號。父聞聲奔入。始知其故。一場騷擾。泛自知理屈。託同庄聯合會長黃來外數名。出爲懇求。泛舟願備出金二百五十圓。與爲慰藉料。作成和解書。去十八日。兩方調印。聞者多鄙鄭之獸行云。

竹山密造酒案

年來爲不景氣影響。故郡下密造酒者族出。去十八日。專賣局特派局員三名到竹山。在埔心子。及外數處。檢舉計七件。目下尚時查中云。

第八回動物學會 兩日開于臺北帝大 內地專門家多出席

日本動物學會主催第八回動物學會。于二十三四兩日。開于臺北帝大。近來全國的學會。嘗開于臺灣迄今已開二三次。而純然學術的全的大會。以此爲嚆矢。兩日間演題五十一。各由擔任者。發表研究。是日臺北帝大及中研斯道專門家總出。此次大會。就臺灣動物。爲研究發表中心問題。內地爲大會出席者。北海道帝大內田教授。東北帝大朴澤教授。京都帝大駒井講師教授。九州帝大大島教授。京城帝大小林教授等。專門家約三十名。其他滿洲上海亦援有數名出席者。近來動物學研究科目。漸趨于實驗動物學的。遺傳。細胞。生理方面。此回演題亦爲此傾向。又大會終了後。出席者諸氏。于二十五日夜行。赴中南部視察兩九州帝大之大島教授。京城帝大之小林教授。于大會終了後。滯在約一個月。又小林教授。將臨席十一月臺北所開臺灣醫學會。其間就拇疾病寄生蟲等之臺灣特殊疾病。猶行研究云。

嘉市二少女 黑髮被剪

嘉義警察署刑事等。去十七日早。至夜間。開始大活動後。檢舉木島人四五名。目下被留置嚴訊中。聞事件內容。爲去十六日夜。在市內西門町六丁目方面。剪斷二少女之髮辮者。聞兩少女。爲某內地人有力者之令嬢云。

北港郡陸上 競技成績 北港街再勝

六回北港郡街庄對抗陸上競技會。去十七日午前八時半起。開於北港公學校運動場。首由北港街。返納前回優勝旗。北次阿部會長。述開會辭。宮木視學。競技上諸事項。對出場者注意。九時開始本競技。終依左記成績。歸北港街優勝。至夕陽將除。由阿部會長。贈與優勝旗及賞品而散。北港街當局繼招待管內出場者。在街役場會議室。盛開慰勞會。

一等級。總得點數。街庄

一、五七點。北港街

二、一三點。元長庄

三、一二點。口湖庄

四、七點。四湖庄

五、二點。水林庄

竹山水底寮名間 輕鐵問題圓滿解決 附條件貸與劉鄭兩氏經營

竹山水底寮。南投名間線之軌道。長約里餘。乃係十數年前。由社寮永濟義園。繼承與昭糖。爲原料運搬用。及營業線。然因近年來。附近栽培甘蔗漸少。又往來人員不多。經費維持。頗感困難。況每年經費。不足千餘圓。是故同會社。遂決意于去五月中。自發的向當局。提出撤廢手續。嗣後被社寮住民聞知。大起恐慌。極力阻止。約願每年鳩金五百圓。寄附于同會社。爲維持費。屢向當局。及該會社。陳情數次。但迄今間社寮突角。與集々林尼郡橋。又郡當局。亦頗諒解。出爲種々斡旋。結局依左記條件。自本月十五日。限二個年。貸與東勢郡新社庄大南番社嶺一七。劉永章。於竹山郡竹山庄社寮五七四。鄭育冊氏經營之云。

一、承朴者經費負擔需。

二、昭糖經費負擔需。

拘傷害犯

竹東郡北埔庄大坪廖運金年二十一。因素與同庄王娘勝之次男王双傳。(年二十四)有宿怨。屢欲乘機報仇。知双傳每於破曉往巡地瓜園。十七日天未明。至於双傳所有地瓜園暗處隱伏。待双傳到來。正欲動手。竟被隅見。喝問是誰。運金見勢不利。假作笑容。與同歸至外大坪路上。乘其不備。由背後揮及。向其頭部併右肋等部等處。刷斬二三假。双傳流血倒地。凶犯即時逃脫。至竹東庄員陳子。被神谷巡查捕住。押至竹東郡。

新竹 射擊成績

既報將軍竹州聯合分會。去十七日在新竹牛埔山。執行競點射擊。終採點發表成績。即大溪分會參加射手四人。得總點數一三一。一等賞。竹南分會射手四人。總點一二六。二等賞。大湖分會射手四人總點一二四。三等賞。竹東分會射手五人總點一二四。四等賞。以下新竹分會五等賞。中壢分會六等賞。桃園分會七等賞。由栗分會八等賞。角板山分會九等賞。選出射手之入賞一等白石氏二等松村。三等由下。四等鈴木以下至十等賞。特別射手之入賞。一等江川氏。二等大津。三等古川以下至七等賞。現役兵之入賞一等賞岩井氏。二等高見氏。三等田島氏。四等山內氏。五等賞五十嵐氏。來賓之入賞吉川少佐一等。土持少佐二等。美間中尉技術三等賞。

嘉義醫師會 陳情南州

嘉義市內飲食物商。須每年提出健康診斷書。從來飲食物商經營者。若提出同市內醫師診斷書。當局皆不受理。蓋規定中。僅限定對診斷所發行診斷書。同市醫師會。決定提出陳情書于臺南州衛生課。要求規約改正。目下正作製中。該醫師會。與同州下各地方醫師會。共期連絡云。

中州警務部 借六萬圓 建築警官宿舍

臺中州警務部。鑑警察官宿舍不足。借入約六萬圓。在末廣町建築宿舍三十八棟。按來年三月末竣功。不日將附包辦入札。又警務課長官舍新築。擬在同處著手興工云。

番地火災

竹東郡下番地。鹿場駐在所西北方外麓屏山有鹿場駐在所附近有開墾地林野一帶。去十七日午後一時發火。延燒中即由鹿場駐在所。會合出番人。努力撲滅。其原因未明。

茶授賞式

竹東郡役所。爲獎勵優良茶二十一日招請竹州茶業技手到庄。審查出品茶。二十三日上午九時起。由樂科州技手臨場。在庄役場公會。舉行優良茶品評會授賞式。

二水 誌保安林

既報二水庄作安林貸下問題。由郡當局幹旋及當地盡所岩永部長之獻身的努力。得州當局諒解。數日前州地方課特派二名屬官。及郡潮井森林主事。公賣地路查。聞州當局。應庄民之望。有許可之意見云。

受三等賞

既報員林郡下聯合運動會。既於去十七日在員林公學校々庭開催。當期公學校園壯丁團。營盤園街庄等之選手。俱各盡力。僅三等賞而來。

虎尾 秋季清潔

西螺秋季大清潔法。及作業指示施行期日。及方法如左。一、外面各處須要徹底的。二、刈取竹木雜草。三、增設草堆及柴架。四、溝堆改修(各高二尺五寸以上)。溝幅二尺五寸以上之竹園)五、畜舍改造(用九竹囲造之豚舍)檢查期日十月十九日第一、二、三保二十日第四、五、六保二十一日第七、八、九保二十二日第十、十一、十二保。道路修補期日。一、縱貫道路十月二十四日一日間。二、虎尾道路十月二十六日一日間。三、崙背道路自十月二十七日一日間。修補方法。一、有塡石頭之路須要削平。澗塡砂土。二、無塡石頭路。有凹凹之處要十分削塡補修。又兩傍破壞之處。則

北港 農事兩誌

郡下一般農民。對于茶稻米栽培。遂年漸見增加。然對栽培管理之智識。尙未十分徹底。又對農村副業。古石位之蓄豚亦未然。有鑒及此。新港北港郡大稻人。於月十四日。...

釋放回家

虎尾郡下崙背庄崩港埔寮人陳明年三十八。平素誠實。不知如何[illegible]

被盜潛入

[illegible]

臺南 調查役裁

臺南州本年度道路改良[illegible]

公質拍賣

臺南市公設質舖[illegible]

賭徒一串

[illegible]

人事

▲嘉義市內。張同氏之令嬢[illegible]

▲大稻埕長汀健臣氏之令室黃[illegible]

會葬御禮 [illegible]

臺灣日日新報

發行所 臺北市 臺灣日日新報社

漢學講義錄

◎第四三回新學期開講●修業期間一ケ年●

帝國漢學普及會

實用會話

鈴木松光 著

實用日英會話　定價 三五錢
實用日獨會話
實用日佛會話
實用日華會話
日文會話及時文　新刊　八〇八頁 送料八錢

金刺書店　東京市神田今川小路

實業之日本

聯盟問題はどう展開する

▲リツトン報告書の出來る迄（北入治）
▲聯盟外交戰の日本首腦部（白鳥敏夫）
▲聯盟を動かす人々は誰れか（久島午郎）
▲戰ふところか火の車のアメリカ（森本博士）

承認後の滿洲問題（一問一答）　本庄繁

▲日滿經濟は如何に統制さるべきか（松尾）
▲邦人の活躍を待つ蒙古の特設市場（五日間百方圓）

財界建直しの根本　社長 增田義一

×世界で一番程度の輕い日本の不景氣（片岡博士）
×農村更生の新進路・自給自足への復歸（笠森教授）
×印度關稅引上と日本紡績業の危機（村田日消紡）
×新設經濟更生部の組織と使命（評論時局同盟解說）
×商業組合法の實際的效果（代議士 小池四郎）

インフレーション實現時代の財政方

……不況利得

今ぞ經濟變動期

▲物價はどこまで上るか
▲次期增配を豫想される會社
▲五十圓が一年に千四百圓に殖えた
▲買ふべき株ご見送るべき株
▲不景氣利用の金儲け法　▲株式相場高低表
▲休業銀行はこれで救はれるか
▲休業銀行預金者心得帳

戰後落伍者平凡錄

×玄關番から重役へ 山下恒雄君奮鬪傳
×社長室漫談 第一生命社長 矢野恒太氏

肺結核怖るゝに足らず　藤本博士

▲肺病型と腦溢血型
▲咀少主義で胃腸病征服

實業之日本社　（振替東京 六番）

附錄　新利殖讀本

國民世界地理

文學士 藤田元春 著

世界知識の必要は日々の新聞を手にしても分るやうに近代人の缺くことのでき得ぬ教養の一つ。すなはち本書はかうした時代の要求に應ずるためにつくられたるものである。

◇全二卷◇　各卷二圓五十錢　送料各二十一錢

西洋中世の文化

文學博士 大類伸 著

★★★

驚異すべき文明は又驚異すべき暗黑に培はれてゐる。西洋近世文化の一切を醸成したところのものは、彼の所謂暗黑時代であつて、その眞相を究めることは、やがて近代文化の精神を最も正しく理解することになる。

定價三圓八十錢（送料內地・三三）

改訂增補 西洋通史

文學博士 瀨川秀雄 著

政治家の絕好世界政治史、實業家の商工業史、軍人の戰史、宗教家の敎門史…また敎育史學とし、まざまざ全般的解說子により最も端的あり信用ある西洋歷史。

上卷 四圓・中卷 四圓五十錢
下卷 五圓・送料各卷三十三錢

全三卷

最近政治外交史

文學博士 井九馬三 著

描き出された政治外交の諸相

最近ヨーロッパ諸國の政治的興亡を主とし、各國民衆の社會運動を併せ記した名著の書。

興趣無限の好著

全四卷

ホランド・ローズ原著・文博 瀨川秀雄譯
歐洲諸國民發達史　全二卷

文學博士 箕作元八 著
フランス大革命史　全二卷

圖書目錄進呈

冨山房　東京神田

おもしろい日本歷史の話

文學士 木宮泰彥 著

★★★

定價二圓三十錢（送料內地十五錢）

明治維新史の研究

東京帝國大學史學會編　史學會にして初めてなし得る當代史學の權威三十氏による明治維新史の綜合的研究。昭和年間第一の史學的傑作として推獎された名著である。

定價三圓八十錢（送料內地三十三錢）

高橋健自 著　鏡と劍と玉
幣原坦 著　朝鮮史話
後藤朝太郎 著　支那文化の研究

文學士 木宮泰彥 著
日本古印刷文化史　定價四圓

大日本全史

大森金五郎 著・各卷六圓五十錢（送料各三十三錢）

十年苦心の大著。整然たる綱目の下に、日本開闢以來の史實を網羅し、一切の文化發展から人情風俗、國民性の推移等を精敍し、適確なる史料と明快な解釋に依つて、眞に理想的大日本歷史を集大成せる巨著。

全三卷

名人圍碁全集　名人指導碁全集　豫約募集

急告

近時新聞紙上に於いて名人の名を冠したる本全集にまぎらはしき豫約出版の廣告を散見すれども、右は恐らくは只名人本因坊氏が單に鑑修又は講評の名儀の下になれる出版物にして、名人自から筆を執りてものせる棋書としては、實に近時にありては我等の二大全集の他に絕對に無之きことを茲に江湖に廣告す。

名人の妙技を辿りて

文學博士 笹川臨風

徹頭徹尾申し分ない寶典

（六段）久保松勝喜代

第一卷 配本中　互先布石法

現世の名人中にあつて斷然群技に擢頭する二十一世本因坊秀哉師が、前後十數年の日子を費し、或は海南の地に或は郊外砧村の閑地に都の狂躁ご世の煩鎖を避けて簡り、圍碁生活五十年の尊き蘊蓄ごの如き技能の悉くを傾到したる名著の第一冊である。

■第一卷 互先定石 上卷　■第五卷 互先定石 中卷
■第二卷 置碁定石　■第六卷 圍碁實戰規範
■第四卷 二三四布石法　■第七卷 互先定石 下卷

豫約締切 十月末日

內容見本進呈

定石運用と着想の妙を說いた眞の經典

名人圍碁全集が理論の書ならば、これは實際の書であります。實に兩者を合一して始めて碁書として、完成の域に達するものと存じます。本全集は近時發表せられたる類似の刊行物の如く、只單に名人の名を冠したる鑑修ものと異り本因坊秀哉師が自から日本棋院の俊鋭青年棋士を選び、堂々の陣を布いて對局されたものを、名人自ら批評、解說され、布石と定石の要所や勝負の急所、攻め合ひの運び方、劫の仕方等に依つて如何なる初心者にも分るやう、心行く迄講解されたもので、到底類書の比肩するところで無く、實に古今獨歩とも稱すべき圍碁上達の秘書であります。

棋界空前の收穫　七段 岩佐銈

上卷　中卷　下卷

豫約締切 十月末日

內容見本進呈

誠文堂　東京神田錦町一丁目

オリザニン

ORYZANIN

ヴイタミンBの世界的始祖

脚氣一般（…）並に乳兒脚氣に對しオリザニンの特效あるは幾多臨牀治驗の確認するところにして既に決定的事實なり。

オリザニンはこの他、ヴイタミンB欠乏に基づく榮養障碍諸症並にスポーツマンの疲勞恢復防止に良果あるを知られ盛んに愛用を見る。

（說明書進呈）

粉末、液劑、錠劑、越幾斯、注射液　東京・室町　三共株式會社

三共の藥品

REG. TRADE MARK

怖ろしい脫毛季に名醫が推奬する

若禿 フケ 拔毛 止

三共のヨウモトニック

久保 猪之吉先生　岡田 和一郎先生　笹川 正男先生　中川 清先生　各醫學博士 實驗推奬

毛根を引締め、毛髮を根本的に丈夫にする故どんな烈しき拔け毛も、ピタリと止め、病後産後の榮養減退による薄毛も面白い程恢復致します。
ベーラム代用として御常用になれば、眞に毛を蒼ひ伸ばし美しい艶と黑味を加へます。

（百貨店藥店化粧品店にあり）

定價　小瓶 ¥1.20　大瓶 ¥2.00　徳用 ¥5.00

◀實驗集無代進呈▶

製造元 三共株式會社　發賣元 東京室町 泰昌製藥株式會社

第十六回決算報告

貸借對照表（昭和七年九月三十日）

臺灣倉庫株式會社

臺北市街圖

定價金五十錢
發行所 臺灣日日新報社

總督官房會計課

工事入札公告

[illegible]

臺北地方法院

[illegible]

テロ横行の時代相と將來
日本共産黨は沒落の一路か

（一）共産黨の一角に三人組の强盗が突如として出現し川崎銀行を襲ひ大金を强奪したギャング事件は其の後の人心を寒からしめたが其の後共産黨の資金獲得といふ計畫的犯行なる事が判明し更に未遂に終つた幾多の恐るべき犯罪が暴露されるに至り右翼側のテロに呼應した形跡は今や一段と根據づけられたわけで如何にも遺憾なりと申さねばならぬ。[illegible]

（二）元來共産黨は[illegible]に大検擧を受け、其の後幾度か再建が試みられたが大立物が殆ど大部分檢擧せられた爲めに共産黨の前途には大いなる暗翳を投げかけた。固より彼等はそれで全く萎縮するべき運動により革命を獲得し、同士を養成し來つて我國が直ちに後繼が現はれて來るだらうが、現代に於て彼等の行動を左右するものは皮肉にも財政であり、金銭である。然るに前記の檢擧の結果インタナショナルとの連絡を斷たれ、資金を受くる途なきに至り、更にシンパ網の資格的崩壊により資金網閉塞するに至り此處に於てアメリカ張りのギャング化し死物狂ひの資金獲得の暴擧に出でざるを得ざるに至つた。更に自黨派の大手入により彼等の活動に於いて著しき打撃を蒙り、インタナショナル支部としての存在は單に名稱丈けのものに過ぎなくなり、弱化せざるを得ざるに至つたもので此の活事實は日本共産黨が沒落の過程にある事を如實に物語るものでなくて何であるか。

（三）吾人は此の度の共産黨の計畫に利用せられて更に暴力團を充實し最後的に潮勝する方針を決した「暴力世界」と稱せられる許偶の警察の威力は此度の事件のみならず從來の例に於ても共産黨に對しては常に斷然たる態度をとつて來たソレだけ彼等共産黨も其の潜行運動に於て更に益々巧妙さを加へ來つてゐるには相違ないが、同時に警察の度々益々加重されるに至つたので彼等の前途は殆ど破滅の時期は次第に狹められて行くものと觀測せられる。

（四）吾々は我國に於ける社會主義が資本主義に對する批判の中には首肯すべきもの無いことはないが、如何にせん共産黨員は急激なる團體的方面のみに走る結果は、往々にして反革命を目論むものであつて到底現代の社會思想と兩立し得ない。この事實を弁へず單なる理論的方面のみに走る結果は、往々にして悲劇を生じ生活苦に喘ぐ無產階級をして共鳴せしめた。然しながら一體して現代の社會を暴力によつて顛覆し革命を遂行する事に依つて革命、即ちリボリユーションの途が探討されねばならぬ筈である。更に又考へたい事は革命による共産主義社會の弊政が果して理想の社會なるや否といふことだ。即ち資本主義から共產主義へといふのが、果して彼等の言ふやうな必然的過程なりや否に幾多の疑問がある。

（五）然しながら從來の共産黨自體が今後發展の餘地なしとするもそれだけで安んずる事のできぬのも亦た事實である。經濟組織の不合理は現實に幾多の社會問題を激成し社會運動を派出し、一方に於てはファッショの跋扈を受けてゐる、政策へ、改造への途は社會が完全にあらざる限り何時の時代に於ても要求されるものである。共産黨の如き非合法に依つて過激なる運動は絕對に之を排撃すべきであり、又事實之が撲滅されるべきを信ずるものであるが然し此の思想運動も亦た勢ひを以て進むものであり、殊に併存性の强いものであるが故に單に彈壓するのみでは決して充分とは言へない經濟は社會の疾患の一端が根本問題であり、失業問題其の他幾多の社會問題を解決し、經濟組織を順序を追つて改革するにあらざれば、既定共産の根源も到底完全を期し得るものでないことを知らねばならない。尚今回の共産黨ギャングの出現は、世間多数の識者や共産主義に多少の色氣を持つ者などにまで感情の上から疑惑させたこと一通りでなく、共産主義實行家の大衆として社會的に清算さるべき機會を作つた。かかる狀態では日本共産黨の落ち行く途は自づから定まつたと見て差支へあるまいと信ずる。

今秋の關西行幸には獻上品を御受納遊ばされぬ
地方疲弊の折柄との畏き陛下の御仁慈

【東京二十日發電通】天皇陛下地方行幸に際し地方民は例年赤誠を罩めた地方特産品を獻上しその數も夥しき數に上つてゐるが、畏き邊りでは國民の赤誠は然る事ながら地方疲弊の折柄今秋の關西行幸には一切獻上品を御受納遊ばされぬ旨仰出されたので、木宮相は二十日其の旨を大阪、奈良兩府縣地方長官に通達した、この赤子を慈しみ給ふ陛下の御仁慈に對しては一木宮相以下非常に感激してゐる

天皇陛下の關西行幸御日程
東京御發は十一月十日

【東京二十日發電通】天皇陛下には大阪府並に奈良縣下に行はれる陸軍特別大演習御統監のため十一月十日關西に行幸遊ばされる事となつたが御日程左の如し

十一月十日午前七時三十分東京驛御發午後四時二十分大阪驛御着、大本營第四師團司令部
同十一、十二、十三の三日間　御統監
同十四日　觀兵式
同十五日　桃山御陵御參拜
同十六日　大阪御滯在
同十七日午前八時十分大阪驛御發午後五時十分東京驛御着

ひと船さきに朴澤博士來臺

二十三日より開催される博物學會に出席のため來臺せる東北帝大教授醫學博士朴澤三二氏は語る
外の方は一船遲れて來ます、私は明治四十四年白蟻の研究のためやつて來た事がありますが何分古い事とてその後如何なる風に變つてをるかはさつぱり知りません、蔡國で大會の開かれるのは初めてですが、帝大から出來た事ですし島嶼其の他の動物も内地に比較して非常に多いので、この學會は誠に有意義なものだらうと思つてゐます

商銀の配當は可能性がある
古賀頭取語る

久しく内地で靜養中の古賀商銀頭取歸來談
商工銀行の配當問題は大藏省の直接監督によるものでない關係から今度の内地行きもその問題とは關係がない、あれは督府の金融課の手を經て配當を必要とする事情があればその點具申して許否の決定をしてもらふのであるが、私も序として其の事もお願して來た、大體は可能性があるものと思はれる

本島の事情を說明して來た
石川理蕃課長談

阿片問題に關して理蕃課長が聯盟阿片打合せとして上京中の石川督府理蕃課長が同船で歸臺した
一九三〇年締盟各國において結ばれた所の阿片條約案が極東諸國に紹介され本島の事情を說明して來た。日本では本國でも植民地でも條約案に相當するものはないけれど人道上から見て署名すべきものでないことを[illegible]した結果と思はれる。「ある者は國際の脅威の下に強要せられ且つ自己の任意の申出に非ざる一切の勞務」と云ふのは强制勞働の定義である。しかしそれには多少の例外があつて、例へば蕃界には保甲及び蕃人の出役等はあるがもとよりそれは强制ではない。この强制條約は日本と別個に各國列强植民地でやつてゐるが日本も國際條約の上から又人道上から加盟する事になつたものである

選擧公營の原案大體決定
けふ協議會開催

【東京二十日發電通】選擧公營に關する法制審議會主査委員會特別委員齋藤、清瀨、岡田、島田四委員と幹事の共同審議は二十日午後二時より首相官邸に於て開催され、その原案に付き大體決定を見た依つて右特別委員と幹事の協議は二十一日午後四時より開き二十六日の主査委員會に報告審議を重ねる事になつた、その內容の主なるものは
一、演說會場は原則として公設の公會堂、小學校に限定す、演說會に於ける應援弁士は一ケ所二名と十演說會數は限定せず
一、文書は一定期日までに候補者より知事に提出して無料印刷とす
一、以上の外選擧運動は一切禁止す
右に依り選擧事務所は一切認めず候補者の選擧費用は三千五百四十圓至四千圓に止まる見込み

國防精神普及の護國共濟會
廿七日發會式擧行

【東京二十日發電通】國民に國防精神を普及徹底せしめ同時に兵役に伴ふ經濟的負擔の公平を圖り互助共濟制度を完成する目的を以て德川家達公を會長に大角海相、荒木陸相、近衞文麿公、阪本中將等を顧問に陸海軍省軍部關係官その他名士百十名を網羅する護國共濟會が生れ、來る二十七日午前十一時より偕行社に於て陸軍首相以下名士を招待し盛大な發會式を擧ぐることになつた

若槻民政黨總裁廿四日西下

【東京二十日發電通】若槻民政黨總裁は二十四日東京發、京都、大阪、廣島等各支部大會に臨み二十九日歸京することになつた

共婚問題の具體案
今月末頃に出來やう

【東京支局二十日發】共婚問題の現狀につき山本法務課長の語る所によれば同問題は目下計畫中の最後の見込を微しつつあり本日その最後の肚を開く事になつてゐるが之が具體案となるのは本月末若くは來月初め頃になるであらうと

岡田財務局長廿四日上京

岡田財務局長は明年度督府豫算に關して政府と折衝の用務を帶びて來る二十四日（蓬萊丸）臺北發上京の途に上ることとなつた

參考案二つの審議を行ふ
米穀部顧問會議

【東京二十日發電通】米穀部顧問會議は二十日午前十時四十分より首相官邸に開會後藤農相以下各顧問、關係官等出席、政府側より既報の米價公定、米穀管理、米穀統制の三案の各參考案を提示し詳細說明あり審議に入り正午一旦休憩午後一時より再開審議を續行した

林景仁氏が滿洲國官吏に
外交部歐米課長

臺灣出身者が其の後もぞくぞく滿洲國の官吏に就任する模樣であるが特に最近のニュースとして本島人間に話題になつてゐるのは林家の第二房の出身林景仁氏（林熊徵氏の兄）が滿洲國外交部歐米課長の要職に就く事となつたことである。固より之は本島出身の外交總長謝介石氏の推挽によるものであるが、然し林景仁氏としては當然の地位を得たものと言ふべく必ず立派な手腕振りを見せるだらうと噂されてゐる。早くから英佛文をよくしてゐるが更に蔡氏の秘書官に就任し既に彼の地に著いてゐる、同氏は北平に滯在中の其の家族もあり小兒等も應援に作つてゐた、漢詩に於ては衆を抜いてゐるといふ具合であり外人相手に事業等も然んで來て外交上の手腕も相當にあり將來を見込まれてゐるといふ。尚上海に居た林熊氏も今日では退職してをり其の中任官するが事業を始めるかするかも知れない、又臺北に居た蔡法平氏は財政總務長氏の秘書官に就任し既に彼の地に著いてゐる、同氏は北平に滯在中の其の家族もあり、漸て蔡法平氏の兄弟を連れて渡滿の積りであるといふ

阿部軍司令官けふ內地へ
大演習陪觀のため

阿部軍司令官は二十一日午後二時二十八分臺北驛發、陸海聯合演習及び陸軍特別大演習陪觀のため內地へ出發する事となつた、軍務部附官下少佐及び宮田副官が隨行する筈で出張期間は一ケ月の豫定である

二十一日午後二時から總督官邸に於て行はれた、主人側は總督上京中のため平塚長官に陪賓として府內外各局長、能澤文書課長、鈴木海軍武官、西村總務部長列した

米人の家庭敎師から英語を學び、父君林爾嘉氏が長年廈門に病を養つてゐた關係から內地にもあり英語の外に佛語を最も得意とし、氏の佛文は堂に入つたものと言はれてゐる、其の上漢文に秀でてゐる

領事查證の布告を發す
支那の關稅署

【南京二十日發聯合】財政部關稅署は領事查證の件につき今朝左の布告を發した
關稅資國手數料の貨物價値低減度は毎二百元は今後百十ゴールドユニットを以つて換算す。但し日本、朝鮮、臺灣其他の來貨は土よりの貨物は例外とし依然銀二百元を基準として換算す、大連經由の外國貨物は領事查證を提示すべし

吉岡海軍中將招待晩餐會

二十日來臺した吉岡海軍中將、樽田艦長、大和田副官を主賓として總督府招待晩餐會は同日午後六時

施肇基嘯く
日支問題につき

【ワイリアムスバーグ（バージニア）十九日發電通】目下滯貨中の國際問題協會の會合に於て施肇基は左の如く演說した
日支紛爭は世界の秩序ある國際關係を危殆に陷れんとしてゐる日本が聯盟の意思に依つて行動する事を拒否した見地より見て此の際の政策要求は聯盟の不和維持機關としての能力如何の問題である、日本は支那の內部不統一を攻擊してゐるが、之は或國がその政府の力を以て軍部の行動及び外交政策を統御出來ないよりは遙かに危險が少ない

比島を早く獨立させたい
ボラー氏談

【アイダホフオールネー十九日發米國特電】米國上院外交委員長ボラー氏は十九日當地に開かれた非公式招待會に於て、比島獨立問題に關する質問に對して左の如く應答した
余は出來得る限り速に比島を米國より獨立させ度いと思つてゐる。日本は今他の問題に當面してゐるから比島問題には關心を持つてゐない。日本は滿洲に入りこんでしまつて世界の反對にもかかはらず依然として同地に腰を据ゑやうとしてゐる

杉村次長辭任說
聯盟特別總會の終つた後か

【ゼネバ十九日發電通】國際聯盟事務次長兼政治部長杉村陽太郎氏は特別總會終了後辭任を豫定してゐると誤解されてゐる。右は氏が若現職を辭すれば今後日支紛爭問題に直接關與せねばならぬ關係上、政治部にあつて事務を執ることを遠慮せんとする意味のものとされてゐるが、日支紛爭に關し杉村氏が執つた公正な態度は聯盟各方面の認めてゐる所で、その辭職が如何なる風評に留まらんことが希望されてゐる。尚氏の任期は明年一期となることになつてゐる

國際建築博覽會

第五回國際裝飾美術近代產業及び現代建築三年期展覽會は現在までモンザ宮殿內に開催せられ今回ミラン市に於て開催せらるることとなつた。ミラン博覽會の構成は近代建築大博覽會、近代住居博覽會、時代應用藝術博覽會、國際近代建築博覽會に分れ向ふ三ケ年間の長期に亘る大博覽會で臺灣總督府にも參加方を慫慂して來てゐるけれども該博覽會のものが本島とは密接の關係なく又經費のこともあるので參加は不可能の模樣である

鮪漁船隊の紀洋丸基隆に入港
新港を經て高雄へ

和歌山縣水產試驗場の紀洋丸は本島南部海上及び南洋に於ける鮪漁業調查のため高雄に赴く途次十九日基隆に寄港し同試驗場の仙波技師は二十日午前中總督府殖產局を訪問して鮪漁業に就いての打合せを行ひ直ちに基隆に歸り、紀洋丸は同日午後花蓮港新港に向ひ同地に於て活動中の田邊の漁業者の業績を視察した上、高雄に向ふ筈であるが、仙波技師の語るところに依れば、和洋丸は既報の鮪漁船隊を引連れ來り越年に引續き來年の二月まで高雄を根據として活動するもので既に鮪漁船九艘は高雄に到着し二艘は後から到着の筈である漁船の大きさは五十馬力級のものでいづれも優秀船ばかりで漁業者は非常に多かつたが比律賓において本邦漁船に對する官憲の取締が矢釜しいので殆ど十幾艘の中から取敢ず十艘を選定したものでこの

漁船隊は明年二月まで高雄を根據として活動をなすべく月二航海として一航海千四百圓の水揚があれば充分で一切の漁獲物の處理は高雄の魚市場及び漁撈物の取扱は高雄の魚市支店が引受けることになつた、尚今回乘込んで來た和歌山縣の漁夫は殆ど專門の漁夫ばかりで夏は和歌山から北海道にかけて活動し冬季は臺灣の近海で活動する豫定で是非今回も臺灣州の許可を受けて斷然漁に從業する計畫である

二十一日夜招待晩餐會

二十日入港した英艦カムバーランド號に對する總督府側の歡迎接待方法については同日英艦へ出迎へ赴いた鈴木海軍武官、森田外事課長及英國領事の間に打合せをしたが結局二十一日夜は總督官邸に艦長以下幹部を招待し晩餐會を催す筈である

新竹州警務部定期事務巡閲

【新竹電話】新竹州警務部の定期事務巡閲は二十日から開始されたが日程は新竹署が二十日から新竹郡二十四日から中壢郡三十一日から桃園郡十一月七日から大溪郡十日から竹東郡十四日から竹南郡十七日から大湖郡二十四日から苗栗郡二十八日から何れも四日間である

人事

▲赤石定藏氏　二十日來臺（鐵道ホテル）
▲中辻喜次郎氏　二十日入港の蓬萊丸にて歸臺
▲阿部軍司令官　二十日午前參謀神社正式參拜
▲木下新三郎氏　二十日午前來臺

きのふ來臺の吉岡中將（向つて右から二人目）

きのふ外相官邸で謝專使歡迎晩餐會
主客六十餘名出席

【東京二十日發電通】滿洲國答禮專使謝介石氏を迎へ內田外相は二十日午後七時から外相官邸に歡迎晩餐會を開いた、主賓謝介石總長大橋次長、鮑代表以下隨員約二十名、陪賓として齋藤首相、一木宮相、荒木陸相、岡田海相、岡崎參謀次長、高橋軍令部次長、外務省次官、外務省より內田外相、有田次官以下各局長等四十餘名出席、晩餐を共にしデザートコースに入るや內田外相立つて挨拶を述べ謝專使の謝辭あり一同別室にて日滿兩國人水入らずの歡談を盡し和氣靄々裡に午後九時散會

燃料になる物は一つ殘さず研究
海軍燃料廠長吉岡中將語る
蓬萊丸ニュース

【基隆電話】蓬萊丸が二十日午後基隆に入港したが、同船で海軍燃料廠長吉岡保貞中將、副官大佐植原吉光、同中佐大野實の三氏が來島の燃料調査のため來臺した、吉岡中將は語る
已に彼處に來た事がある、大正十二年には燃料研究所員として德山から臺灣に來た事があるので、これで三度目の來臺だ、ずつと錦城に花出かけて來月二日基隆發の船で歸る豫定だ。天然瓦斯廠瓦斯の利用についても色々調查し實地に研究にかかつて居られる方にも有益と思つてゐる。臺灣の自動車の燃料に利用されんとしつつある糖蜜アルコールについてもよく研究をするつもりだ。何でも燃料になる樣な物なら一つ殘さず當つて見るのさ

南支邦商へ資金貸し付けに
外務省武内時之助氏語る

外務省武內時之助氏、六月の議會で決定された在支那人への復興資金貸付事務打合のため厦門、福州、汕頭、廣東の南支方面に出かけるのである、これは在支各地の我中小商工業者が排日のため
困窮のドン底にあるのを救濟する爲である、南支には總額五萬圓（十五萬圓）が貸付けられる事になつてゐる、十五ケ年期限五ケ年無利子据置で十ケ年低減利息年三分である、上海は三萬五千圓貸付けになつてゐるが、南支の排日は殊に根强く排日のため八九割の貿易が打撃を蒙つてゐる相だ、この貸付で多額の貸金が承認された譯である、何しろ一番困つてゐるので私は出先官憲の方でも話は進んでゐるので私は單なる打合に出かけるに過ぎぬ

◉十月廿一日より廿六日まで
御祭禮衣裳大賣出し
西陣本御召新柄大特賣
古典美の傳統を誇る西陣御召は其の色と柄の調和に新生味溢れお單衣にもお袷にも好適の御召物と思ひます
西陣本御召（昨年十五圓の品が）七圓五拾錢　西陣本御召（昨年十八圓の品が）九圓五十錢
同　新柄（昨年廿一圓の品が）十一圓五拾錢　同最優等品（昨年卅五圓の品が）十九圓五十錢
◉特價紋レーヨン錦紗著尺　單衣　反　一圓九十錢
特價毛斯著尺　反　一圓九十錢
◉本セル大賣出し
本セル男小柄　一、八〇
同　中柄　二、八〇
同　模樣縞柄　三、八〇
同　ホーグシ　四、八〇
同　最優等品　六、五〇
同　飛切り極上　七、五〇
◉散步服　單衣　（正札より）二割引
◉訪問服　同
黑無地竹紋縮緬（女羽織用）反　六、五〇
黑無地御召（男羽織用）反　九、五〇
◉奉仕足袋　白キヤラコ足袋　一足　十一錢（十足以上）
黑子足袋　一足　十九錢
臺北榮町　京町
岡松井呉服店
電四一二・三二一・四五番

御祭禮大賣出し
弊店は八月來の高値後最も下落仕入好時期を見計ひ店主自ら近來になき最安値仕入を致し皆様に心持ち良くお求め願ふ事を喜んで居る次第であります
冬物最新柄新品　每便　大豐富
大特價の品
丸帶　大特價上反　五圓より
モス著尺　二百反限り　二圓九拾錢
縐紋り片裏用　四尺物　一圓四拾錢
アルファ錦紗　反　二圓八拾錢
白絹裏用　二丈物　一圓四拾錢
名古屋帶　一本　一圓八拾錢
紋綸羽織（但し二十枚限り）特價　六圓八拾錢
臺北市榮町（電一七二二番）
高田呉服店

流質品大賣出し
京町一ノ一（廿一、廿二日）
秋冬物及貴金屬
谷山商行

●頭痛にノーシン●

丸の御祭禮賣出と大特價
內地綿大特價　一反　三圓
本セル　反　三圓
縮緬　一反　四圓八十錢
羽二重　一反　四圓八十錢
錦紗羽織地　五圓八十錢
足田友禪長襦袢　五圓八十錢
仙石奉仕　一圓九十錢
丸の奉仕石鹸　十錢
ノーブル足袋（白黑子）二足　三十八錢均一
つはりの妙藥あり
皆様の
丸藤井呉服店
臺北京町　電話一九七二・三五〇

臺南名醫紹介
內科小兒科專門
內外科皮膚科
同春醫院
病室完備　臺南市大宮町四丁目　電話一四〇番
內外科レントゲン科　小兒科（入院隨時）
庄司醫院
臺南市壽町（錦町通り）電五〇九
內科小兒科
井田醫院
臺南市錦町二丁目一四　電話二五八番（病室あり）
內科小兒科
伊藤醫院
臺南市錦町二丁目五八　入院室完備あり　電話四八番

廣告
從來當社所有石炭礦區ノ採掘及其收益ニ關シ一切ヲ處理セシメ居候處今般都合ニヨリ其委任ヲ解除シタルニ付昭和七年十月二十日以後右ニ關スル一切ノ行爲ハ無效ニ付此段廣告候也
大溪炭鑛株式會社

●世界的大發明
大型エスケー式ミシン
定價十二圓
時代ノ要求ニ應ジテ
臺北市本町
總發賣元　福井商店

大阪商船
門司神戸行
扶桑丸　十月廿三日後四時
蓬萊丸　十月廿六日後四時
瑞穗丸　十月廿八日後四時
日本郵船
門司神戸行
朝日丸　十月廿二日後四時
大和丸　十月廿五日後四時
吉野丸　十月卅一日後四時

廣漠たる原野に 天然ガス噴出す
高雄州旗山郡小林派出所附近で

【高雄電話】高雄州旗山郡小林派出所を去る約四里半河流約三間四方は草木枯死し地肌を露出しその中央約一尺四方から地響きを打つて噴出しつゝあり、同巡査が部落民について調査した所同所の外にも附近一ケ所同様天然ガスを噴出してゐる所があると云つてゐる由である

高雄州匡救工事に 失業者を斡旋
第一回二百六名を使役

【高雄電話】高雄州勸業課では近く匡救事業として開始される下淡水溪護岸工事に人夫として州下に充滿する失業者の使役方を斡旋しその結果一日三百人を限度として使役することに諒解を得たので直に各郡に通牒を發して就業希望者を募集した所第一回の申込者二百六名に達したので取敢ずこれを斡旋したがその中七十名は二十五日から東港郡新園庄五房の工事現場で就業に決し其他も一兩日中にそれ〴〵各工事場に配置される豫定である

松崎、坂本兩巡査の 警察葬はけふ
六龜分室で執行さる

【屏東電話】[illegible]高雄州警察官として殉職した松崎、坂本兩巡査の警察葬は二十一日午前十一時六龜分室構内に祭壇を設け佛式で執行されるが同日の參列者は[illegible]

松崎巡査の 遺族も參列

【屏東電話】二十一日六龜で執行される坂本巡査の實父坂太郎氏は既に滞在中だが松崎巡査の[illegible]

高木書記官 廿四日臺南へ

本島社會事業視察のため渡臺した高木宮内書記官一行は二十四日午前中高雄州四重溪より來南、同日臺南慈惠院、新樓病院、愛護寮、[illegible]二十五日嘉義へ向ふ筈

高木書記官 けふ花蓮港へ

【花蓮港電話】畏きあたりのお思召を奉じ花蓮港廳下節婦者視察のため高木宮内書記官は二十一日隆行、同日午後一時半總督官邸、同夜パタガン[illegible]二十二日花蓮港着の豫定である

臺南州下の 奏任校長
十三、四名の見込み

全島小公學校長の奏任待遇者は七十名に達してゐるがその内臺南州下の分は十三、四名見當で銓衡の方針は經歴年限と俸給に關せず人物本位で銓衡される模樣で遲くとも來る十二月中に決定を見るであらうと

花蓮支廳下十四團 消防壯丁團檢閲式
終つて運動會を催す

【花蓮港電話】花蓮支廳下第二回消防壯丁團檢閲式は二十日午前八時半より秋晴れの花岡山公園において參加團體十四團、人員一千名を越ゆる盛觀で檢閲官吉原花蓮支廳長、消防組長[illegible]の臨席のもとに行はれ[illegible]

〔入賞〕(以下略)[illegible]

授與、引續き壯丁團長に[illegible]

防組副組長山田越太郎氏總代答辭を述べ散會、午後一時から消防壯丁團聯合運動會に移り午後三時から角力が催され盛況裡に五時終了したが廳下各部落より多數の觀衆が參觀に出掛け五千名の盛況を極めた

吉岡海軍中將 臺南視察日程

吉岡海軍中將一行は二十七日午後七時十七分著列車で高雄より來南東屏旅館に一泊二十八日臺南市内視察の上午後[illegible]へ向ふ豫定である

臺南陸軍墓地祭 今年は盛大に
南部各地代表者が參列

【臺南電話】臺南陸軍墓地祭典は例により二十三日の靖國神社大祭日に同墓地に於て臺南聯隊祭典を執行する事となつたが本年は特に現下國情に鑑み南部各州の各地各種團體よりは代表者が會旗を擁へて參加して當日祭典に一般地方官民の參詣を大々的に盛大ならしめる筈である

牛・葬式の行列に暴れ込み 幼女輕傷

【屏東電話】[illegible]四番地籠鐵の牛車が[illegible]が葬式の行列に暴れ込み[illegible]

專賣局員の 慰安會

[illegible]專賣局新竹出張所にては二十日午後六時から公會堂に於て職員及[illegible]

兇番タロム物語
その獰猛さ 一擊、母を殺す
警官に服從を勸められて

◇　◇　◇

兇蕃タロムの名は[illegible]の如く全島的にひろがつた。坑頭社そしてラマタセンセンの棲むイカノバンそれら一帶の蕃山こそ本島蕃通の間に最もの危險區域とされてゐた所で[illegible]「ラホアから、お前よ良い加減に日本警察に」[illegible]

[illegible]

◇　◇　◇

そ奴が出て來ると警官してゐるから本當にするかもしれぬ…とて今や臺北山越驛方面の坑頭庄の三里の新道開鑿の際に[illegible]

◇　◇　◇

[illegible]

苗栗郡全般に 託兒所を普及
先づ保姆養成講習會

新竹州苗栗郡聯合保甲會は昭和四年設立以來各街庄と協力して[illegible]

成績

[illegible]

臺中州の運轉 手受驗者 二百三名

【臺中電話】臺中州保安課では來る二十五日から向ふ五日間秋季自動車運轉手試驗を行ふが、今回の受驗志願者は甲種七十一名、乙種百三十名、自家用二名、計二百三名外に追加四十七名である

臺南州の寄 生蟲驅除 好成績

【臺南電話】臺南州下の寄生蟲驅除の第一著手として新營郡下で實施中であるがその成績非常に良好を示し[illegible]

效果

[illegible]

前科七犯の 詐欺漢逮捕
土地拂下げをタネに

【屏東電話】潮州郡竹田庄南勢[illegible]前科七犯吳朝榮(三四)は昭和二年中同郡内埔庄[illegible]

水牛君が 列車自殺

【屏東電話】屏東驛十九日午前十時三十四分著貨物列車が[illegible]

梅野氏出發

【花蓮港電話】二十一日より三日間本社[illegible]

石黒軍醫部長 花蓮港で講演

【花蓮港電話】石黒軍醫部長は二十日午後三時臺東より引返し再び來花したが午後三時より公會堂に於て「[illegible]」の題下で一時間に亘り講演を試み聽衆多數盛況であつた

能高道路視察

【花蓮港電話】今井廳長は產業其他事務視察のため能高道路の視察を延ばしてゐたが二十一日より四日間の豫定で出發することとなり[illegible]

石東

△東石郡では來る二十五日より二十六日迄兩日間に亘り郡下各種自動車に對し定期檢査を執行する豫定にて州保安[illegible]

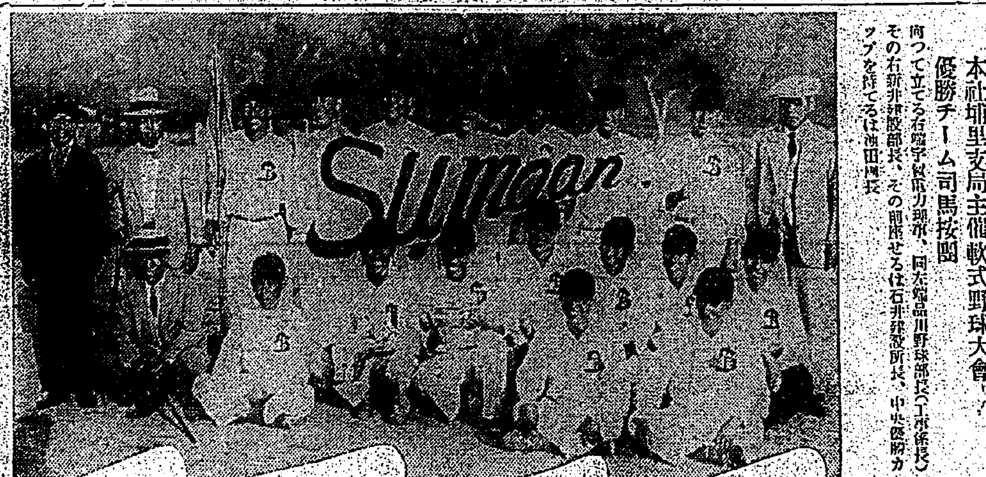

本社埔里支局主催軟式野球大會優勝チーム司馬按團

向つて立てる右端字[illegible]、その右新井鍊設部長、その前座せるは石井發電所長、中央優勝カップを持てるは池田團長

石垣が崩れ 墜落慘死

【嘉義電話】嘉義郡番路庄公田六[illegible]

蕃薯簽乾燥場 百ケ所建設
臺南州農會總會で附議

[illegible]

屏東郡下の 灌漑事業は
緊急事業の一つ

屏東郡の灌漑事業は地勢の關係から著々組織的な施設が講ぜられて居るが[illegible]

臺中神社寶物 寶物陳列 庫竣功式に

【臺中電話】臺中神社では來る二十二日神社の[illegible]

自動車事故

【屏東電話】[illegible]

臺南聯隊將校 嘉義市で現地 戰術實習

【嘉義電話】[illegible]

旗山街で 三棟燒失

【高雄電話】高雄州旗山街手巾寮[illegible]

第一日向丸 行方不明

【高雄電話】[illegible]

野口知事 三郡下へ出張

【高雄電話】野口高雄州知事は[illegible]

甘蔗畑の火事 一名燒死

【屏東電話】屏東郡里港庄[illegible]

慰問袋領收
内譯(二)

[illegible]

大阪 [illegible]　コール天 作業服 學生服 看護服
半えり 問屋 井上眞商店
小間物問屋 馬場惣　會社
ケーオー 手袋靴下 卸 奧村清六商店
婦人小間物 卸問屋 西山[illegible]商店
半エリ問屋 藤本久商店
[illegible]
ハギレ 卸
實用 電氣スタンド 電氣陳列所
[illegible] 津村合資會社
新古 麻袋 メリヤス 木綿製品 櫻井商店
各國國旗 商年國旗 宣傳旗 幕附屬 中田旗店
正月物品揃 羽子板 中佐總本店
飛程賣れる 日用金物問屋 拾錢均一品 瀨川商會
金儲大將 菓子ツカミ機 池原鑄造所

ラヂオ欄

今日の番組

J・F・A・K 十月廿一日(金)

午前の部

【六・三〇】朝の體操、ラヂオ體操、今日のお天氣のお知らせ、臺北測候所發表【八・〇〇】全國氣象通報(東京)【九・三〇】家庭百科問答△口臭を簡單に治す方法△手がカサカサに荒れます【一〇・〇〇】家庭料理獻立、朝のマヨネーズ・ソース【一一・〇〇】日用品小賣相場、臺北市西門市場發表、臺南市西市場發表

午後の部

【一二・五九】正午の時報、氣象通報(臺北のみ)臺北測候所發表【〇・〇〇】放送局報新ニュース【〇・二〇】晝間娛樂時間(レコード)流行歌一、山は招く(中野忠晴)二、野分の唄(關種子)三、東京の月(中野忠晴)四、銀座暮しや(淡谷のり子)五、戀の丸窓(森加代子)六、浪花メロデイー(田谷英治)七、逢ひに來るなら(中野忠晴)八、戀は紅い(關種子)【一・〇〇】氣象通報、臺南のみ臺南測候所發表【一・二五】運動競技(野球)(東京)東京六大學野球リーグ戰大對立教試合—明治神宮外苑野球場より【五・〇〇】子供の時間(東京)お話「エヂソン」(コドモのテキスト第十ページ)工學博士高津清【五・二〇】子供の新聞(東京)【五・二五】英語講座(東京)初等科第十三講 岡倉由三郎【五・五五】カレント・トピックス(東京)ハロルド・パーマー【六・〇〇】子供の時間(臺北)正しいハーモニカの吹き方とベースの入れ方 桑原三智雄

夜間の部

【六・三〇】講演(臺北)人間生活と美術 文教局長安武直夫【七・〇〇】洋樂の夕べ(東京)【七・〇〇】講演(臺南のみ)エヂソンの白熱燈發明記念日に當りて 臺南高等工業學校教授長濱重麿(講演は此の講演に引續いて洋樂の夕べを中繼す)【八・三〇】浪花節(キッコーマン醬油製造元野田醬油株式會社提供)「伊勢の仇討、槍持常平」東家鶴燕【九・〇〇】浪花節(キッコーマン醬油製造元野田醬油株式會社提供)後咲榛名の梅ヶ香(安中草三郎)第五席權現祭禮の卷 東家鶴燕【九・三〇】時報、氣象通報(臺北測候所發表)及日日ニュース(臺北のみ)放送局報新ニュース(臺南のみ)臺南新報ニュース、公示州告知事項、明日のプログラム發表

洋樂の夕べ(東京) 【午後七時より】

我樂壇の精鋭を集めて ラヴェルのまつり

……曲目はラヴェルの代表作……

近代佛蘭西の最も輝かしき光りでありその地位は現在世界樂壇にあつたモーリス・ラヴェル、特異な感覺的な又米國らしき管絃樂法と、ラテン民族の心をうたふ歌謠曲は、聽衆に價するものがあるか、不幸數日前自動車の事故によつて重傷をうけた。今日の洋樂の夕べは、「ラヴェルのまつり」として、我樂壇の精鋭を集めての發表である。作品は總てラヴェルの代表的作品である

▼管絃樂「みまかれる王女の爲のパヴァーヌ」 日本放送交響樂團 指揮ニコライ・シフェルブラット

▼獨唱 大田黑養二

伴奏(室内樂)
フルート 宮田 清藏
チエロ 齋藤 秀雄
ピアノ 上田 仁

「マダガスカル島のうた」

イ、ナアンドーヴよ、おお美くしいナアンドーヴよ

ロ、濱邊に住む白人に

ハ、木蔭に臥ひて

獨唱者大田黑養二氏は最近巴里より歸朝した最も本格的な歌謠曲の歌手である

▼ピアノ協奏曲 ピアノ マキシム・シャピロ 管絃樂 日本放送交響樂團 指揮 シフェルブラット

▼獨唱 荻野 綾子

伴奏(室内樂)
フルート 一
ピッコロ 二
クラリネット 一
ヴァイオリン 三
ビオラ 二
チエロ 一
ピアノ 一

「マラルメの詩」三章

イ、ためいき

ロ、あだなる願ひ

ハ、黄昏の薔薇

荻野綾子女史は今日本の最前線に立つソプラノ歌手、先頃パリーより歸朝して益々令名高く、先の洋行に於てもラヴェル氏自身に親しく師事を受けたフランス歌謠に於ては斷然他の追隨を許さないものがある

▼管絃樂「ボレロ」 日本放送交響樂團 指揮シフェルブラット

□◇□ 伊勢の仇討 □◇□ —槍持常平— 東家鶴燕

【午後八時三十分】(野田醬油株式會社提供)

勢州は松阪藩の家老瀬田主水、馬術の練習中落馬をなし、湯治のため有馬温泉へと出かける、供の中に加へられた槍持常平、この瀬田主水は出來の女狒ひ、それで常平は命によつて殿のお部屋に女歌舞の供札を掲げたが——或る日の事御所望のかやと云ふ踊女が殿の六畳の部屋に入らんとする、常平どつこいやらぬと此の踊女を敵をし た所から、この踊女が殿のお妾がかりで來た女であつた爲めに殿の立腹をかひ、手打ちとならんとしたその際に、死するに就つての常平の身の上話——これから話は伊勢の仇討ち、常平の亂太刀にこの瀬田主水も押し出すといふ一席

連續浪花節(第五席) 後咲榛名の梅ヶ香 —權現祭禮の卷— 東家鶴燕

【午後九時】(野田醬油株式會社提供)

家老尾崎直右衞門の娘きわに懸想された非望にと所望された草三郎は、これをぱんと蹴つた事から、話はまたうるさくなる。時は丁度現の祭禮、水車迎の與石直兵衞の女房まきに連れられて草三の女房

コドモノ時間

(東京)—午後五時より—

お話「エヂソン」(コドモのテキスト第十ページ) 工學博士 高津清

發明家で一番偉い人と云へば、みなさんはきつとエヂソンと答へるでせう。電燈も蓄音器も活動寫眞もみなエヂソンの發明したものです。この外世の中に役に立つ澤山の發明をして發明王と呼ばれました。このトーマス・アルヴァ・エヂソンは一八四七年(弘化四年)二月十一日米國オハイオ州のミランといふ小さな町で生れて、昨年十月十八日八十四歳でなくなりました。此の間に發明した數は二千餘に上り、死ぬまで研究を續けて居りました。今晩は高津博士がこの世界の大發明王エヂソンについて、その生涯のうちでみなさんの爲めになる、そして面白いお話をして下さいます

(臺北)【午後六時より】

正しいハーモニカの吹き方とベースの入れ方 桑原三智雄

ハーモニカを吹かうといふ少年、少女の方のためのお話です、出來るなら二十六穴のハーモニカを用意して下さい、そして鉛筆と紙も出して聞いて下さい、桑原さんは臺北N・Gハーモニカバンドの指揮者です

野球の中繼(臺北)【午後一時二十五分】

▲東京六大學野球リーグ戰狀況

(後備日)—東京明治神宮外苑野球場より中繼

英語講座(東京)【午後五時二十五分】

▲初等科—第十三講— 岡倉由三郎

カレント・トピックス(東京)【午後五時五十五分】

(英語のニュース)ハロルド・パーマー

晝間娛樂時間(臺北)【午後零時二十分】

▼流行歌

一、山は招く

中野忠晴氏の獨唱で島田芳文氏の作詞に佐藤吉五郎氏が作曲したものである

二、野分の唄

三、東京の月

これも作詞作曲は前同様であるが獨唱は關種子さんである

昔なつかしお江戸の秋よ 今は東京の戀の月

月は東京何處からあがる 可愛いあの娘のうしろから 昔なつかしお江戸の秋よ 今は東京の戀の月(以下略)

四、銀座暮しや

淡谷のり子さんの獨唱、作詞作曲は前同様

君を待ち待ち銀座の角で 人が聞いたら紅酒買ひに 彰もしよんぼり淋しかろ 印チラチラ秋が來た ページメントに秋が來た

五、戀の丸窓

森加代子さんの獨唱、作詞は島田芳文氏作曲は近藤政二郎氏

虹の灯の街招くよネオン 粹と街の人の波 逢うてうれしや千日前の 歌舞伎丸窓戀の窓(以下略)

六、浪花メロディー

田谷英治氏が女聲コーラス附きでうたつてゐる、作詞は島田芳文氏、服部良一氏の作曲

水の都の道頓堀に 今宵降るのは妄念の雨か 濡れて見たさの人の波 ソヤソヤソーダスソーダンナ 浪花ともあれ金の街へ(以下略)

七、逢ひに來るなら

これも中野忠晴氏の獨唱、佐藤惣之助氏の作詞に古賀政男氏の作曲

今宵逢ひましよ上弦の山で 金の三日月 金の三日月 出て招く 出て招く 逢ひに來るなら濡れる氣で(以下略)

八、戀は紅い

此の獨唱は關種子さん

戀は紅い こころはみどり 誰にやつれて 夜風の柳 思ひ亂れて 泣いてるものを 戀し夢にはしないでね(以下略)

講演(臺北)【午後六時三十分】

▼人間生活と美術 文教局長 安武直夫

美術の美術を代表する發展がはじまる時に就つて安武文教局長の講演である、人間生活に美術が如何に大きな關係を持つてゐるか、まだ我々人間の有史前、石器時代のまだその前から人間には美術があつた、人間の情操に大きな力を以つて影響する人間と美術についての講話である

講演(臺南のみ)【午後七時より】

▼エヂソンの白熱燈發明記念日に當りて 臺南高等工業學校教授 長濱重麿

世界の文化の進展に最も大きな貢獻をなした米國の發明王エヂソンの記念日に當つて殊に彼の代表的發明の一つ白熱燈についての講演である。臺北の講演は七時三十分まで、臺南ではこれが終り次第東京の洋樂の夕べを中繼する

家庭百科問答【午前九時三十分】(臺北)

▲口臭を簡單に治す方法

▲手がカサカサに荒れます

前段は山崎博士、後段は官原博士の解答です

家庭料理獻立【午前十時十分】(臺北)

伊地知たつ發表

▲朝のマヨネーズ・ソース

鮪 五切
人參 小半本
玉葱 小一個
酢 少々
卵 黄味半個
サラダ油 五勺
鹽、胡椒

陸軍オン・パレード

◇雜誌少年倶樂部も、十一月を「帝國陸軍號」と銘打つて附錄にはトといふ珍らしい飛行機を射出すカタパルト位、陸軍オンパレードで固めてゐるて面白い陸軍に關係ある記事が斷然光つてゐますまづ平田晉策氏の「我陸海軍の大戰力は超現實的愉快な讀物です

婦人公論

十一月號 日本文壇大家傑作・十一月號四百頁

妻(德子)に與へるか書

——讀め、恐ろしきこの「痴人の告白」を——華胄界の異色、放浪の情熱歌人、吉井伯が「かかる汚ならしく、けち臭い、莫迦げた不貞問題は再び斷じて書かない」と激語して結んだ悲憤の名公開狀。

新時代の妻たらんとする若き女性へ

◎實業家の妻を望む女性へ 武藤山治 ◎軍人の妻を望む女性へ(海軍中將)小笠原長生 ◎政治家の妻を望む女性へ(代議士)中野正剛

女なるが故に感じた屈辱(諸家)

親の藝をついだ俳優列傳(八人の人氣俳優秘話)(京大教授)吉澤義則

婦人公論讀者の名作日本文學講座 源氏物語「雨夜の品定」

リツトン報告書と國民の覺悟 木村春彦

自殺大安賣 (鐘紡)野口米次郎

私の結婚中止と父の愛 武藤まさ子

實父增田手信の自殺の眞相 本居長世

果然滿天下の同情を集めた天刑病者の妻の手記

月收七十圓までの生活家計 ・五十一圓で貯金をもする ・六十五圓の月收で家を建てる ・三十五圓で親子三人の生計

水 音・花柳章太郎 今は詩となりて 美川きよ トンキ・ホーテ型ドンファン 里見弴

日本女性の魅力 天勝惣さけん

婦人公論は、明るくする家庭の興奮劑。嫌な味を修養雜誌で上から押し出した新鮮な香の手で明ない雜誌です。是非御愛讀下さい。

右吉井氏 左大子少女 勝初さん

三十三鐵相 生活不安の陳情

不幸な妻(實話五篇)

不幸な妻はあり過ぎます。それ故何とかして幸福になりたいとの願ひが生きて來ます。例によつて不幸の實話に批判を加へて幸福になる道を讀者もどうぞ考へて下さい。不幸な妻の少くなる道を

○子なき妻の哀愁(吉田道子) ○色褪せた戀愛旗(深尾桂子) ○母ゆゑに夫と別るべきか(齋藤あや) ○放蕩の夫をもちて(黑川さだ) ○ロボット廢業(相良高子)

これから流行り易い病疾の家庭療法(飯田博士) 神經痛の治療法(佐多博士)

貧農代表(淡谷のり子) 職業婦人代表(野口砂子) 中小商業者代表(石井靜子) 女教員代表(荒木千代)

男裝の麗人……村松梢風 青い寢室……林房雄 タンサー(踊り子)……國枝史郎

懸賞當選作

お千代傘……吉川英治 それを敢てした女……細田民樹 彼方への道……大石千代子

內外時評

私は伊達投手から戀は讓られなかった

宮永君の公開狀を讀んで、私たちの野球選手觀…

早大前選手 伊達家 時夫

●風味滿點の新しいレモン料理 ●フランス風の珍味料理

煎茶を素的においしく入れる法……紫田金六

○離乳期の子供の理想的なる食べもの ○奧様の心得・御主人の美容と流行 ○新らしい部屋や着物の作り方 ○人を動かす上手な手紙の書方

定價 普通號 五十錢 送料 三錢

東京 中央公論社發行

産業組合功勞者事績（四）

新興信用購買利用組合 專務理事 劉偉

本組合の區域は由來貧窮の農家多く農家戶數千六百八十戶に對し總耕作面積は僅かに九百七十甲の多きに達し劣んど[illegible]

組戶數の六十％を占むる狀態なり、而して資産階級の割別狀態を見るに五萬圓以上の資産を有する者一名、五十萬圓以上二名、十萬圓以上五名、一萬圓以上五十名に及び資力の分配全く均衡を欠し彼我の經濟に著しき懸隔あり、小農者が一般に融の必要を生ぜんか利[illegible]

土壟間 其他の金融業者の跡ゆに隨するにあらざれば他に金融の途なく爲に小農者の經濟負擔は想像以上に達し農家々業の發達上寒心に堪へざる狀態にありしが、時恰も大正九年十月地方制度の實施せらるるに及び當地の組合長劉明哲氏は庄長に選ばれて庄治の衝に當るや氏も亦抜かれて助役に就任し提携して庄政を運行するに當り此の不合理なる經濟事象を自然の儘に放置するに忍びず一刻も早く之を除去し

匡救し 以て圓滿なる經濟生活を享受せしめんとせば先づ相互扶助を目的とする產業組合の創設に依るの外なきを認め兩氏は敢然起つて有志の糾合に日夜東西奔走し產業組合主張の鼓吹に努めたるも文化の程度低き庄民の多くは過去に於ける任意組合失敗の歷史に徴し容易に參加せんとせず同情氏の努力も一時水泡に歸せんとせしが

遂に其の多くは熱心なる勸說に動かされ五百六十有餘名の多數同志を得て大正十年六月茲に本組合の設立を見るに至りたるなり、爾し

郷土愛 に若く熱意の反映に外ならずして此の一事を以てするも氏の新庄と言ひ又其の熱意の適否を云ひ一に繫つて中心人物如何にありと謂ふを得るなり、當時氏は庄役場の助役として活動せる關係上專心新設組合の經營に携はることを得ざりし爲一時組合の經營を他に委ぬるの止むなきに至り…内部的に援助を與へつつありしも組合の發展は永く期し難く、組合の主要地位に非ざる如き憾ありしを以て大正十一年遂に衆望を負うて專務理事に就任するに至れり氏は往

寡言 にして圓滿なる技術部出身の教育家にして溫厚篤實なる人格者として出り仍て茲に銀行第一主義をモツトーとして德を以て其の專務理事を敍し公平無私に組合の經營に當れり

出資金 を減少して組合員の加入を容易ならしめ又購買事業の開始に當つて一般が其の經營を[illegible]

一に

匡救し 以て圓滿なる經濟生活を享受せしめんとせば[illegible]

綱擧要 勵を此め確固たる信念と成算ある事業にあらざれば遽に手を著けず一旦著手するも之に反し是なりと信ずることは斷々乎として所信を斷行する堅忍の人なり、然れども亦情理に厚く其の取扱の一方に偏せざる所に氏の特異性あり、故に氏が一度交渉の衝に當らんか、多くの難問題も容易に解決するは、謂ふ事に反して如何に卓越せる人格者なるかを窺知することを得べし其の專務理事就任後に於ける經營上殊も顯著なる事實としては第

付作數千條件に亘り一人當り百三十圓に過ぎざる點より觀るも如何に公平なる取扱を爲しつつあるかを窺知し得べく、自然それだけ氏として任不斷の研究努力を要し地方產業の開發と一般社會の施設其他に就ても卓越せる識見を有し其の實行に當つては常に愼重に考慮研究をなし向く迄

組合の 經過年數よりすれば著手には時期尙早と見るべき託購買利用事業を開始して之が成績を收め組合員から利用者の自覺を促し容易に自覺し得る所となり

困難なりと目せる各種經濟用品の取扱を開始し著々好成績を擧ぐる所以振りは氏の炯眼の然らしむる所にして世上の所謂流行し得るものにしてつて走る事業家ありと

立したる其經營と融通とは著しとして組合の業務の上に反映し今や貯金餘額十八萬四千餘圓、貸出二十二萬圓を擁し本島屈指の優良組合として極めて順調なる發達を遂げつつあり大正十五年七月臺灣產業組合協會より優良產業組合として表彰せらるるに至りたるは氏が十有餘年孜々として倦まざる

奮闘努 力と非凡なる經綸の才に負ふ所多きは今更喋々を要せざる所にして本組合五ケ年計畫の實施と相俟て將來の發展は將に刮目に値すべく茲に氏の如く人格、識見共に優れ組合經營を自己の使命として一身一家の利害休戚を顧みず只管事業の一途に沒頭する熱情家は本島產業組合界に稀に見る人物として其の功勞は表彰の價値充分なりと認む（完）

『附記』以上連載せる產業組合功勞者、郭廷俊、清水半平、清水源次郎、劉偉の四氏は去九月臺中に開催された全島產業組合大會に於て本島組合協會頭より永年産業組合の經營に盡瘁し其の功績顯著なりとして仍て茲に銀盃一個宛の表彰状と共に銀盃一個づつを授與されたる

肥料、雜穀兩組合の 希望條件を皆拒絕
水揚賃問題に關し 二十日商郵兩社より回答

基隆港の水揚賃問題につき肥料、雜穀兩組合より商郵兩社に對し十九日最後的通告をなし二十日正午迄に何分の回答を求めたところ同日正午商郵兩社の代表者二名は肥料移輸入同業組合長酒井誠一郎氏を訪問し肥料、雜穀兩組合から申出た希望條件（直取五十噸單位を十噸に引下ぐること、直取手數料噸十錢の徵收を撤廢すること等）を一つも容れることは出來ないとの回答をなし此の旨ブズで雜穀組合にも傳へられしと言ふが兩組合は右回答により交渉は一旦打切となつたので兩組合の最後的回答を受けたる兩組合では今後如何なる方針をとるべきかにつき近く役員會を開いて協議しその上にて更に總會を開き然る後對策を講ずることになる模樣である

肥料組合の 對策協議
直取り問題につき

基隆肥料移輸入商同業組合では直取り問題に關する交渉の經過を報告し其の善後策を講ずべく二十二日午後三時より同組合事務所に於て役員會を開き、四時より組合員有志の協議をするもの見られて居る

虎尾斗南間 運轉復舊

大日本製糖虎尾支社の營業線道虎尾斗南間四哩五分は去八月の水害にて虎尾溪附近線路破損の爲め假線を敷設し列車運轉中のところ二十日より本線復舊し從前通り列車運轉を行ふこととなつた

二百萬石買上げ後 更に朝鮮米を買上か
强氣は二重買上の效果を期待
弱氣は買上後の反動安見越

【大阪支局電話十五日發】逆日の新穀期の市價の最低大暴落以下迄りで政府の新穀買上は早晩實現するであらうことは略ぼ想像される所であつたが買上の發表が

事前に 漏れなかつただけに市場人に可成のショックを與へたことは申すまでもない。從つて期米も正米も急騰を來したけれど買上値の發表なき爲に何んとはなしに强ひ足の鈍重なのは申はれない。そこで二百萬石買上の效果如何であるかに對しては次の如く觀測されてゐる。「二百萬石の限定數量を二回に分けた事は作況の現狀に照し一時ではどうかとの懸念から出たものと見るべく當を得た所と見られその效果に就ては聯て投資される買上價格如何によるものとされてゐるが兩して時價買上として東京の見る所は

昨年秋 新古米百五十萬石を買上げても更に效果がなかつた本年は昨年より六百萬石の增收を見越されてゐるから二百萬石の買上げは焼石に水の感があるであらう殊に現下の農村經濟狀態から見ては當米の市場に效圖は必定である、その上とからかと言へば今日の相場は買上を限定の事實として織込んでゐるだけ寧ろ政策材料出盡し後の反動安は免れまいとその上政府の特別擁下古米の壓迫も見逃せないとしてゐる。之に對して何と言つても二百萬石の買上は新米の出廻を抑へるには恰好であるから安値突込は危險と言ふべく寧ろ

目先は 買上げ値がどの邊に落着くかによつて決定すべしと極めて樂觀的な見取者もあり更に要派の見る所は政府の買出動は米價の基と見るのが至當で殊に作況れは一般に認める所であるから例年より遅れて十一月に到作狀態が出る懸念ありさすれば買上により早場の米が減はれるは必定從つて古米の消化は飲米の心配する程のものではない

和歌山縣から 漁船隊が臺灣進出
先發試驗船十九日基隆着
高雄を根據にマグロ漁業

和歌山縣ではカツオ漁業不振のためこれが打開策として遠くフイリツピン、ボルネオ方面に一航海十七、八日の豫定で本年三月までマグロ漁業に從事する筈である、右の第一回試驗によつて好成績を得れば來年度から引續き同縣より漁船隊が本島及南洋方面に出漁する由である

和歌山縣ではカツオ漁業不振のため臺灣近海出漁を計畫中であつたが愈々實行に移り、同縣水產試驗船和洋丸は先發隊として十九日基隆に入港した、同船は二十日新港に向ひ同方面調査後高雄に廻航し根據漁船隊（十數隻）の來高を待合せることとなつた、同縣漁船隊來臺の上は

臺灣石鹼の 新工場落成
綠町四丁目に

臺灣石鹼合資會社は市内宮前町の工場を綠町四丁目十六、十七番地に工場移轉を決し去る七月初旬以來工事中の所九月末迄に略ぼ竣功し既にその頃より石鹼製造を開始してゐるが、從前の工場に比し規模も大きく製造能率も倍加するに至り今後大に大雅石鹼の販路擴張に努力する意氣込であると、尙二十二日午後四時半官民を同工場に招待し新工場落成の祝宴を張る由

中旬出超
千七百八十萬

【東京二十日發電通】大藏省發表十月中旬主要各港對外貿易は僅いて千七百八十餘萬の出超を示せり（單位千圓）

輸出	四七、三六六
輸入	二九、五一七
合計	七六、八八三
差引出超	一七、八四九

入超累計
八千六百萬圓

【東京二十日發電通】大藏省發表に依れば十月中旬對外貿易概況は輸出入差引千七百八十四萬九千圓の出超で之を前年同期に比較する時は輸出二千三百四十四萬圓輸入九百卅八萬六千圓を夫々增加示した一月以降の累計は輸出十億二千六百四十一萬二千圓輸入十一億一千二百四十八萬六千圓差引入超八千六百七萬四千圓（前年同期の入超五千八百六十七萬圓）であるが本旬の內容は輸出は纖維物生絲

三郡產米を別にする 五銘柄取引を通告
神戶米穀組合の要求を 移出組合でも承諾

神戶輸入米穀商組合では本年一期蓬萊玄米の受渡實況は頗る不良で一期米として成立したるものが中なるも受渡に故障を來し物議を起したるにより今後益々旺盛となる丸糯米の受渡も一期蓬萊玄米の受渡實情に鑑み憂慮した結果、今後の蓬萊玄米並に丸糯玄米の受渡方法を改正し

北部米—臺北州及新竹州（苗栗郡を除く）蓬萊
臺中州中部米—臺中州蓬萊
臺南州中部米—臺南州虎尾郡、斗六郡蓬萊米
新竹州中部米—新竹州苗栗郡蓬萊米
南部米—高雄州及臺南州（虎尾郡、斗六郡を除く）蓬萊

の五銘柄に分ちて取引することを十月十五日付にて臺灣米穀移出商同業組合へ通達して來た而して移出商組合では三郡制施行當初より將來に紛爭あるを豫想し之が設備改善として一期米の出廻當初から虎尾、斗六、苗栗三郡蓬萊米を州外中部米として別に保管し、關東方面に對しては需要者の要求に應じて特殊取引をなして居るから神戶組合の右の要求は現在京濱方面との取引の實際とは何等變る所がないから移出商組合では右要求を承諾することに決し、一兩日中にその旨を回答する筈である

爲替は軟弱

【神戶二十日發電通】本日保合を呈した爲替市況は本日入電米日爲

東西南北

大連汽船が大連本島間に直航路を開設するので商船郵船との間に然然競爭は免れない形勢となつたが、中にも近海の臺灣航路は復航に際し大連から基隆に直航する航路であるだけに大連汽船の爲めに豆粕大豆セメント其他滿洲の特産物を奪はるることを非常に恐れてゐる▲大連汽船の代理店は丸一組であるが、此の丸一組は辰馬汽船とも關係があるし、杉原とも關係がある▲杉原と商船との仲は辰馬一件から甚だ悪かつたが近頃はそれほどでもなく寧ろ杉原の立場を諒解してゐるが、今度の大連汽船の直航路開設から近頃では杉原に腹た見を起さなくても好からうとそれとなく厭味を述べてゐる▲近海と云へば例の水揚賃問題では船會社は肥料組合の希望條件を一蹴してしまつたやうだが、松本近海支店長のいふところによると去る十日以後內地各港出帆船が既に三、四隻着いたが、依正によるし船會社の損は未だ明かでなく寧ろマイナスになりさうである、實際の計算が立つまでは暫らく回答を保留し研究の餘地を與へて貰ひたい、願はくは肥料、雜穀兩組合のみでないから……とある▲一期米の商戰に拍車を掛けた移出米商は更に第二期米の商戰に入らうとして互ひに秘策を練つてゐる。杉原は井出君內地に出張、米況研究に餘念なく留守中は杉原君と實弟の清三郎君とが代り〳〵に臺北支店に顔を出してゐる▲三菱は一期米で味を占め既報任務ので二期米にはいよ〳〵張切

臺中米價（二十日）

蓬萊米六圓三十錢、丸糯六圓八〇

蓬萊米移出
四百萬袋突破

米穀商組合調查による前報以後の基隆移出米左の如し

△第二東光丸（十八日出帆）一期丸糯米釜山行一〇〇袋
△日吉丸（十八日出帆）一期蓬萊米吉浦行一〇〇袋、廣島行三〇〇袋一期丸糯米廣島行一〇〇袋
△湖北丸（十八日出帆）神戶行蓬萊白九、五八〇袋、丸糯白七七袋、長糯白五五袋、在來白三三八袋
△扶桑丸（十九日出帆）一期蓬萊米神戶行一、九六五袋、門司港五、五〇〇袋、一期丸糯米大阪

商況（二十日）

米況

臺米現物相場

基隆高雄臺南臺中臺北郵送

南部	一期在來米	五、三五	五五
北部	一期蓬萊米	六、〇〇	七五
中部	一期蓬萊米	六、三〇	一二五

に乘出さうとしてゐるし、加藤商會は態て兜の緒を締めよとばかり至極自重してゐるが、後藤にして果敢な策謀君、隣中部にも必勝の大策成り眉字キリリと動き始む、之に對する三井の出動振りや如何、三菱の抱負的な態度に對し先手を打つて行くかどうかが見ものだ▲二十日基隆入港の蓬萊丸で古賀銀頭取と中辻臺灣貿易會長が歸臺した、商銀の配當問題につき一時更角の噂があつたが古賀頭取の上海訪問によると商銀にも配當の可能性がある。既に臺銀が三分の配當を行うた以上商銀でもその程度の配當をしてみたいものと大體當事日銀當局の意向も聽いてみたが何れも臺銀程度の配當なら支障なからうといふことであつた▲所で臺銀には又臺銀の監督官廳があるのでその諒解を求めた上でないと何とも云へぬと如才なく逃げてゐた。

稗拔き實行
北投士林の產米改善

北投士林米穀改善組合では十九日午後二時より同組合事務所に於て二期米の石穀その他に關し打合會を開き其營業の大綱を決定したことは既報した通りだが、右打合會に於て蓬萊改善實行方法として

一、稗を拔くこと
二、異品種の混合を絕滅ならしむること
三、乾燥の適度を期すること

等三項の實行を可決し、之が實行策としては在來の消極的指導方法を兼て來擔所、州、郡、市の關係者と北投闘莊及農組總動員して既報の如く組合員と協力して稗拔デーを定めて稗の撲滅を期すると共に調製の改善にも積極的に努むること

上旬の漁況
高雄港 移出七千餘貫

高雄港十月上旬の漁況はいよ〳〵マグロ、カヂキの盛漁期に入り內地からの出稼者も漸く加はつて大型船の出漁增加し重要魚類の漁獲は前年同期に比し好調であるけれどマグロは意外に於て不漁で七百貫を減じ其他の魚類は漁獲量の增加に伴つて若干の增加を示してゐるが魚價は漁獲增加と不景氣の爲めに下落して居る、尙本期に於ける內地移出はマグロ百十五貫七百三十貫、カヂキ千二百四十七貫七百二十五貫である

片倉生命進出
臺北に支部設置

片倉生命會社では本島の發展に鑑み島の生命保險界に於ける臺北に出張所を設けてゐたが、今回本島の生命保險界に於て更に活躍を促進することとなり同保險の臺北支部を臺北南門町に設置し本月から業務を開始した、支部長は田中茂氏である

晒粉限產率 緩和決定
四割五分に

【大阪二十日發本社特電】晒粉聯合會では十九日丸の內工業クラブに於て總會を開き協議決定の結果可決し次いで十一月中の晒粉の生產制限につき協議した結果從來一般經濟界の好轉に連れ晒粉の需要も增加し來つたので現行限產率五割五分を一割緩和して四割五分と決定した九月中の生產高は晒粉三百三十八萬二千八百キログラムで前年同期に比し四萬六千八百六十二キログラム前年に比し六萬一千四百キログラムの增加を示してゐる生產高は三百四十萬四千六百十八キログラムの增加を示しても拘らず十一月よりは此のままでは品不足を告ぐる實情にあるので限產緩和を斷行したものである

大連本島間 直航路第一船
山東丸八日大連發

大連汽船會社の大連本島間直航航路は既報の如く十一月より開設することとなつたがその第一船は山東丸と決定し十一月八日大連出帆十一日基隆入港それより折返して十八日基隆出帆大連に向ふ豫定となつてゐる

原料糖の 賣買値決定
横取運賃委員は 會長に指名一任

【大阪二十日發本社特電】糖業聯合會では十九日丸の內工業クラブで原料糖賣買委員會を開催十月中受渡原料糖賣買值段は前回より二十五錢安の十一圓二十五錢と決定したが右は精製糖の市價低落による五錢安の十一圓二十五錢と決定したものである、而して十月より直接聯合會から原料糖を賣渡すことになつてゐる東京精糖（ヘは協定に基き二圓につき三十一錢當の十一圓四十五錢と決定尙交涉の委員は武藤聯合會長の指名に一任することとなつた

朝鮮米

の買上で內地米の買上確定後殺到されるだらうから之を臣閑に附する譯には行かない斯くして鮮米の內地流入が防止されるとすれば內鮮二重買上の效果は絕大なものと言はねばならないと言ふのである。次には臺灣米であるが臺灣米に就ては買上米とデリケートな關係にあるので一般に見送られ丸糯も沖渡六圓九十五錢を底として小戻りの狀態となつて來たが、何れも突込を避け今迄の閑賣整理を行ひ新に出直さんとする形勢が窺はれる樣である

交政府の臨時施設により相當投資防止は行はれるに違ひない、更に今一つの强材料とすべきは

出張所

三ヶ所を設け組合員に利便を與ふると共に組合の普及發達を圖る外郡單位組合中心主義に努むし或は經營五ヶ年計畫を樹立して其の經營の根本方針を確と認むるに至り尙又其の系統機關の機能を利用し殊に之を利用して實現の期も目睫に迫るもの

綿織物等著增し輸入も綿花を初め大體に於て幾分增加した

堂島米況前場

【大阪二十日發電通】昨後場反撥の氣先今朝は天候回復と各地安を受けて期近筋々先は東京筋マバラ買ひ二十一錢五十錢と出たが先下向きの連騰により小口利食に神戶筋買にて六十錢と不味に寄り小口利食等に六十五、六錢と揉み東京筋買手を殺ぎ七節六十三錢とダレ引際六十三、四錢と小往來結局六十五錢と高値引け

堂島米況後場

【大阪二十日發電通】後場は頓上の國見越で地場筋賣氣筋、神戶筋寄買氣や東京筋、山種中東筋買を消化し二十一圓七十一錢と小甘く寄り二節同値を見せ四節六十九錢と下げ及び株式伸惱みに買氣萎ひ歇ね六十七錢から六十一錢と叩かれた　本日出來高十六萬三千三百石

基隆在庫米（廿日現在）

[illegible]

高雄在庫米（廿日現在）

[illegible]

正米市場

[illegible]

正米市況（後場）

[illegible]

大阪期米

[illegible]

東京期米

[illegible]

神戶期米

[illegible]

株式

大阪短期

[illegible]

大阪長期

[illegible]

東京短期

[illegible]

東京長期

[illegible]

綿育株式市況

[illegible]

東京銀行實株

[illegible]

東京株況後場

【東京二十日發電通】中旬貿易は千七百餘萬圓の出超を入れたので買氣を殺られ雜株には殖債銀の利喫賣が相當出たが尙大盤に引締りのもの多く主要株も强調を呈した第一立會東新六十錢安、鐘紡小甘く砂糖株は日糖、新高糖七、九十錢安に反し明糖六十錢高、麥酒、淺野四十錢高、王子紙一圓六十錢方面軟し第二立會は鐘紡新股五、六十錢高、新東一圓安に引け

公債

東京國債

[illegible]

銀塊

[illegible]

爲替

外國爲替相場

[illegible]

砂糖

神戶日米爲替

[illegible]

絲況

大阪綿絲

[illegible]

大阪棉花

[illegible]

横濱生絲

[illegible]

穀肥

シカゴ小麥

[illegible]

神戶豆粕

[illegible]

大連特產

[illegible]

砂糖株ヲ推奨ス 明治屋商店

月やく 閉止の手當法

男女サック ◎絶對に破れぬ最優秀品

新式王突臺 金二百九十五圓也

ランヤ 象牙玉 タップ

珍書珍本

家庭和樂

男子早漏防止藥 男女安全避妊サンセー 產兒調節要具

あか船とは……？ 日本一有名な店よ！ とても珍らしい品があつてよ あら？あなたも御存じなの

ホホー 知つてよ お宅で……家庭は至極圓滿なのよ……？

男子專用珍具 婦人專用珍具 男子若返珍具 男女若返妙藥 エボナイト製 男子早漏防止器 包茎安全治療器 瑞宮クリーム 和合クリーム 妻悅粉

月やく藥

曙光

(137)　生方敏郎作　中野修二畫

秋雨（一）

其年は九月から十月上旬にかけて、長いこと晴れた天氣がつづいた。庭の垣根ぎはのコスモスがチラホラ咲きはじめる頃ともなると、今度は降雨勝で毎日ピシヨ〳〵雨天がつゞいた。

「いつもだと今頃は、好い秋晴れの空が毎日眺められる時なのに、今年は本當に何うしたんでせう？」

と、春田の姉のところに來る弟子たちは、毎日濡れた合羽を上框にたたんで、グチをこぼした。

姉は氣の毒さうに、それを見て、

「何しろ今年は時候がおくれて來たんでせう。先達て中は天氣つづきの時分には、一雨來てくれれば助かると思つてたのに、此の頃ほどの雨。降らないで、今度また降りはじめるとなつたら、毎日だん〳〵

だつたのね。それに陽氣も例年より暖かいせいか、矢鱈に黴が生えたりして、まるで梅雨どきの樣よ。」

と、顔子を合せた。

けだしこの邊の高臺では、市内の住宅地域なる表通りこそぬかるみがひどいが、人通りの稀な屋敷町の方は、道は左までに惡くならない代りに、あちこちの窪地に水溜りが出來て、大きいのは池の樣になり、雨はあふれて流れもやらず、春田の近所の人たちは、雨の晴間がちると迸み代りに外へ出て、鍬で溝を掘り流したりした。

澄江は正午の食事の後片づけが終つてから、甲斐々々しく身仕度して雨靴を持ち、流し尻から吐き出して土管の中に溜滞してゐる汚水を、裾を上げ鍬で押し流すために努力した。

然しても〳〵隣家の大家の方が高くなつてゐるので、いつかあべこべにこちらへ押し返して來るので、澄江は自分の家の側だけではダメと思ひ、大家の裏まで鍬でさらつて、漸く一切り付けて歸つて來ると、またしても自分の方へ泥水が逆れて來るのだつた。

丁度、そこが春田の書齋の窓下に方つてゐたので、調べ物の最中に倦んだ修は、時々窓外に目をやつて、澄江の苦しく悶く始を見てゐた。澄江が、また押し返して來る泥水を見て、

「ほんとに嫌になつちまう。」

と、一人言でもいはうとして、一寸書齋の方を向いた時、春田と、パタリ顔が合つた。

そこで春田は、

「なか〳〵やつてるね。ご苦勞さま。」

と、いふと、澄江はニッコリして、

「本當にこの溝には、嫌になつちまうわ。いくら掃除したつて、何にもならないんですもの。」

「だら、もうその位にしておくさ。大變になりや、自然に水が退けるよ。」

「さうも行かないわよ。捨てて置けば座敷まで流れ込みますもの、先生にだつて惡いし。」

「この町は高臺なんだが、この邊は平地だから、水の流れが惡いんだよ。だいたいこれは何地の方へ流れるんかな、永年住んでゐながら僕はそれさへ知らない。」

「勿論、表通りの方へ流せばいいのだわ。だつて表には下水があるんですもの。そこへ落ち込ませさへすればいいにきまつてるんです。」

「さうか、ぢやあ僅か六、七間のところなんだな。」

「わづかでもないわよ。家の前だけ流して、それから先き順に落ちて行くものなら、面倒はないけれど、大家さんの樣の方が家より高くなつてゐるから、折角そこまで流してやつても、すぐまた押し返して來るんですもの、水はこつちへたまるばかりですわ。」

「さうか、また何うしてそんなへまなことがしてあるのかなあ。」

「そのくせ大家さんの方ぢや、一朝から誰も一度だつて、出てお掃除をしやしないんだから、こつちこそいい迷惑よ。」

―仲のよいお二人さん―

アメリカの發聲映畫で有名になつたミツキー・マウスは近く大田にまで… 出しました。ミツキーとミニーが仲良く學校にかよふところです。

趣味を加味した養鷄の手引き

最初に飼養鷄種の選擇を誤らぬ樣に

臺灣養鷄研究所　茂木一郎

一時下火となつてゐた養鷄熱が最近臺北在住者を中心とした養鷄組合の設立に刺戟されて、また勃興の氣運が見えて來た！此度市内壽町一の一に茂木一郎氏が名古屋鷄友社の支局を設置し優良種鷄や種卵の紹介斡旋等をなし、優良種鷄の普及を圖り又優良種鷄の選擇、飼料の配合法等の指導も當す傍ら内地との連絡をとり、信用の出來る優良雛及種卵の供給に盡力する由である（一記者）

一般家庭の副業には種々なものがありますが

趣味を＝加味した副業に養鷄があります。臺灣でも相當養鷄をした方、して居られる方もありますが內地の樣に普及されたとは思はれません。十人の人が十人共鷄を飼へば儲をすると云はれますが、臺灣の樣に年中氣候温暖の地であります上と內地の樣に種々と設備を要せないで飼養が出來るのでありますから飼養の如何に依つては相當利益のあるものであります。唯飼養される方がどんな鷄でも

飼へば＝雛から卵を産んで呉れる位に育へそれが老鷄であらうと駄鷄であらうとおかまいなしに飼ひ失敗される方が多い樣であります。失敗最初に飼養する鷄種の選擇を充分にして掛からねばなりません。鷄にも種々と種類があり、氣候に依り適不適がありまする現在臺灣各地に飼養されて居るものに本島在來種の外に、白色レグホーン種、横斑プリマスロック種、ロード、アイランド、レッド種、改良

名古屋＝種等があります。白色レグホーン種は卵用種の優良種として卵の産卵を多分に具備して居りますので飼養も盛んであります。白レグと申しても中には隨分如何がはしいのを見受ける事が往々あります。ロード種は數年前移入された新鷄種で肉卵兼用種としては申分のない鷄で、卵も大きく産卵率も相當優秀でありますので將來大いに普及されるものと思ひます。濃褐色の卵殼は實に

見事な＝もので純白の白レグに劣らぬ優秀を持つて居ります。內地でも大變評判であり雛の育ちも良く性質が温順でありますから初心者の方の飼はれるには最も適した鷄種ではないかと思はれます。改良名古屋種も臺灣では各州聯合會で盛んに普及奬勵を圖つて居る樣です。其他前に申述べた鷄種の外に稀々飼はれて居りますが其の數は年々減じて行く樣であります。內地養鷄界では最近飼料高鷄價安、價格の關係で養鷄經營上非常な打擊を受けて居る…

養鷄業＝者は全く商品の暴落で儲る樣な事は無い樣であります。それは大規模に營業的に飼養して居るもので、少數の副業的にやつてゐるものはどうにか經營を續けて居る樣です。臺灣には一昨年頃から內地各地の過剩卵が大分移入されて居りますが、新卵であるといふ事を第一義とする食膳である以上日數の經過したものは營養價に於て、卵の價値のないものだと云つても過言ではあるまいと思ひます

◇

高雄の＝商人が顧客の大半は御役人や會社員の人達だと云つてゐる樣に、臺灣には俸給生活者が多いのでありますから、それらの方の家庭に於て少羽（五六羽から二十羽位）を飼養されれば日々新鮮な卵を得ると同時に殘飯利用にも役立ち、榮養分の少ない內地卵家計の助けとなくとも充分間に合ふのであります。そして家庭に於て消費して過剩が出來れば、適宜な方法で販賣して頂きたいもので、趣味を加味した鷄の

飼養は＝郊外生活者の方々に是非御奬め致しますと同時に、最初に多產鷄で實用鷄に適してゐるか否かを確かめてから御飼ひになる事を附加致して置きます。臺灣の養鷄方面に盡される方にも年に一度位家畜品評會其他の催しをして戴いて家庭副業としての養鷄に今一段の向上と發達に對して御援助を願ひたいと思ひます

日ソ關係の展望　NO1

―極東に於ける日、滿、ソ同盟は必然的である―

渡邊國弘

近來の日ソ外交關係くらゐ第三者にとつて不可解なものはない。一方においてはさかんに日ソ戰爭の切迫、危機が傳へられるかと思ふと、他方では日、滿、露三國の經濟的、軍事的提携、あるひは三國同盟聯盟說が放送される、そこである一部の人々は日ソ親善や三國同盟は來るべき歐州聯盟總會における日本の六十票對一票を豫想して歐米列強を恫喝するための宣傳であらうと揣摩臆說を生ずるに至つた

だが、ここに注目すべきことは三國同盟をもつて歐米列強を恫喝せんとする日本のプロパガンダなりと臆測する根據が、いづれも日ソ戰爭の必然性の上にたてられてゐるといふことだ。少くとも日ソ提携は不可能なりとの斷定の上にうち樹てられてゐることだ、從つて第三の說―即ち恫喝說も結局日ソ親善關係說を消極的に否定する點において、日ソ戰爭說と結論において一致してゐる、即ち、今日の日ソ關係においてはもつとも急迫したる形勢において、握手か然らずんば戰ひか、二つの岐路の上に日ソ關係が置かれてゐると觀るべきである

× × ×

では、そのいづれが眞實であるか、戰爭不可避か、それとも亞細亞關係を突破し新なる提携關係に入るかどうか―

この疑問に答ふるには先づ何よりも一九一七年ソヴエート政府樹立以來の、日ソ關係の足跡をたどつてさらに兩國の國際的地位、國內經濟等を檢討しなければならぬ特にソヴエートの東支鐵道經營をめぐる日本の南滿鐵道及び附屬權益をめぐる政治的軍事的紛爭の種相こそ將來の日ソ關係を決定すべき重要な契機となるが故に、何よりも先づ日ソ兩國の鐵道經營問題がここにおいて上程されねばならぬ

× × ×

一九一七年三月ツアー露西亞に突如革命が勃發しブルジョア・デモクラシーのケレンスキー政權が立てるや、世界は驚いてこの無血革命の成功を祝福したが間もなく同年十一月七日、ケレンスキー政權が顛覆しレーニンのソヴエート政權が樹立されるや否や、世界列強はかく然色を變へて努力によ共產黨革命を人道の敵であると罵り呪つた

殊に英、米、佛、日等の諸國資本主義列強は突如、北露の沿岸に艦隊無產者獨裁政治を顛覆すべく猛犬のやうに吠え立てたのである。對ソ干涉軍事行動はヨーロッパとアジアに於て相ついで起された。わが國がソヴエート政權と新なる交涉關係をはじめたのは、實にこの時からであつた。一九一八年九月、遂に日本は聯合國及び支那と共同シベリヤに出兵した、然し當時の陸軍大臣田中義一大將はわが國のシベリヤ出兵の效果をあまり過當に評價しすぎてゐた

× × ×

一時的な反動的白系ロシア政府樹立には成功したが、田中大將は少くなくともその結果としてソヴエート政權が內部的に崩潰するであらうとの臆見を持して、聯合國と同數の軍隊を派遣するとの協定にも拘らず、日本は殆ど米國に十倍する軍隊を派遣し技術駐屯せしめた、ダイクトル・エー・ヤコントフ氏は、これをもつて

「日本政府は更に一歩を進め此の機會において東支鐵道に對し努力擴張しやうとの意思を持つてゐた」（「極東におけるロシア」のシベリ出兵の章）と述べてゐるが

これは甚だ牽強附會の說であつて當時日本政府が聯合國側の東支鐵道共同管理に反對し之に理由によつても、明瞭である。寧ろ田中大將の意圖は軍人らしき無邪氣さからひたすら赤化の更新を武力によつて喰止めんとした事と觀るべきであつた

× × ×

だが、アメリカの極東に對する野心はこの時以來突然なかたちにおいて表現されて來た、東支鐵道共同管理はその一つのあらはれであり、米人鐵道技師ジヨン・エフスチーブンスの鐵道は露國における日ソ關係の惡化を利用して漁夫の利を占めんとするアメリカ帝國主義の露骨な意思表示である事が華府會議において遺憾なくばく露された。前記ヤコントフ氏はいふ

「ワシントン會議の主要の一つは日本をしてシベリア撤兵に同意させることであつた」

と――かくて、聯合國側の極東における對ソ軍事行動は『東支鐵道の共同管理』といふ美名、米帝國主義國の極東における新なる地盤を獲いただけで、もつとも重大なる對ソ政策における功勞者たる日本は却つて國際的帝國主義國の擁護を捨されて何等所得の目的を達成せざるうちに國際的にシベリア撤兵を餘儀なくされたのであつた

このことは、日本政府として、將來の對ソ政策上まさに一考を要すべき重大問題であつた、殊に華府會議におけるわが東支鐵道の法文化たる二十一ヶ條日支條約に關する支那の否認をとりあげてアメリカ政府がわが國を壓迫し極東への野心を露骨に示してからは、極東における最の敵はロシアにあらざることが漸く明瞭となつて、わが朝野の注意をして擧げてアメリカが極東政策の一大轉換を決意せしむるに至つた

× × ×

かくてシベリア出兵は遂に外交當局の撤努と相まち、わが國をして華府會議席上未曾有の屈辱に陷入れたとは謂へ、對ソ關係はこの鐵火の試練によつて新たなる關係に入つたといふことが出來る

保險契約者の利益增進

帝國・日本兩生命が新認可の約款を實施す

商工省は豫て認可申請中の帝國生命日本兩生命保險會社の約款改正につき九月十一日同時に認可の指令を發したが、帝國生命は早くも九月十日より實施し居り、日本生命は來る十月十一日より實施すると決した。その共通の特色は契約者の希望により保險金の分割支拂を許し永く定期收入を確保せしめんとする仕組にて加入者に安心の途を開くものである。帝國生命の分は五年十年又は十五年間に支拂ふ分割拂（年賦、半年賦、三ヶ月賦、月賦）であつて、割賦金は年利四分の複利を以て算出し別に利益配當を附加することとなつて居り、日本生命の方は年金保險式である點に差異がある。なほ帝國生命の新約款には保險料前納制度をも含み右前納分に對しては會社の平均利廻の差部を提供する至化的特質を有し、『保險料の投資』としてこの低金利時代に最も確實的なる點が注目を引いてゐる

少女の洋行土產

昨年のオリムピック女子選手達がまだ新聞などに發表したことのない話といふ註文で、渡米中の珍らしい土產話を持寄つて座談會を開いたのが今度の少女倶樂部十一月號に出てゐる

萬なかだち

求職 一件一回 金貳拾錢
其他 一回 金四拾錢（?）
照 名 倍額

貸家 東門町七條通八番地 … 離れ付 …

貸家 文化村六條通 … 四疊半二、他七疊 …

貸住宅 錦町 … 新築 … 電話三七九八番

醫院又は事務所用に適當の店舗 … 川端町 …

カフエー経營者は來り談ぜられよ … 三六二六番

讓店 繁華街の … 諸種作り … 委細面談

賣住宅 地 … 川端町 … 電話二三五

電話九〇九〇 … 安く貸す …

店員入用 十八歳より廿五歳迄 … 內地人 … 榮町 …

要兒男 品行方正 … 子供なき方 …

集金人 確實なる者採用 … 身元保證人を要す … 臺北 …

家庭衛生セクション

氣候の變動から多くなる脫痔（脫肛）

放任せば取りかへしがつかぬ　手輕るな療法

秋晴一點の雲なく、天候正に百パーセント、併し此の快晴の時期に、油斷せば恐ら疾病の襲來、殊にあはただしき氣候の變動、俗諺に曰く「女心と秋の空」味び得て妙。但し女ごころならでも、秋空の變節は油斷こそ大の禁物である。殊に恐るべきは、國民の約八割を占むると云ふ痔疾患者の局部放任であらう。さらでだに痔疾と云へば、世の多くの人は輕視し放任する傾向がある。病氣には臆病なれとはさる人の金言、如何にも病氣には臆病であつてこそ健康も得られるのであらう。今や秋たけなは、而かも吾人の目前には、痔疾患者のまた〳〵恐るべき季節が迎へてゐる先づ見てころばぬ先きの杖こそ肝要！

◇**痔疾**◇の直接原因となるものは種々あるが、慢性の便秘、過度の運動、刺戟性の飲食物、便秘とか下痢とか冷え等だが、併し飲食物とか便秘は比較的容易に注意で防げるが、冷えは體の抵抗が弱くなり、遂に外氣に觸れ易い肛門部に血腫をつくる樣になる。而して其血腫に炎症を起すから益々局部が膨張し、惡感疼痛を伴ひ、遂に耐へられぬ樣になる。

◇**秋冷**◇期に這入ると氣候の變動が激しいだけに、痔疾患者の受難の期である。何れの痔にも冷え込みは禁物だが、別けて冷えの爲に起り易いのは脫痔（脫肛）であらう。冷えが全身を襲ふと氣候の關係で、急激に冷えを局部に受けて痔核の惡化する事は可なりの手數である。

◇**脫痔**◇は、局部の突出してゐる時は、一度こそ手を切られる思ひだが、一度脫出すると局部が充血し、ケロリと治るのが普通だからその手當さへ好ければ然程心配したものでもない。脫痔の手當には痔疾藥と坐藥を併用するのが最も合理的である。炎症を起してゐる時は、筋肉血も石の樣に硬くなつてゐるから、此の場合適當な坐藥を挿入し、更に痔疾藥を服めて置けば自然に柔軟となり、從つて突出した部分も容易に復する樣になる。

◇**座藥**◇ 痔に使用して最も痔疾患者に重寶がられてゐるのは小松ちの藥であらう。痔疾も脫肛も忽ちに治まる…つたり軟性であつたりすると治癒は困難な場合があるが、小松ちの藥は人體の體溫で溶かに溶解される樣に調整され、而も同時に脫痔する局部の患部を消散せしめる力があるから治療狀態も極めて快速に運ばれる利便がある通り、家庭用としては、手輕るに之れ程效果本位につくられた痔疾藥は有るまい。脫肛を始め、痔瘻、裂痔、疣痔等何れの痔に使用しても效果の確實なのは殆ど許りで、一般の痔疾藥と云へば僅に一日二日と連用するに過ぎないのだが、小松ちの藥は、出血、脫痔、脫肛、何れも迅速に消散し、而かも局部の組織新生を助ける點に於ては、他の一般痔疾藥には、到底見る事の出來ない特效であらう。

自分の病氣は自分でなほせ

實話讀本第一課

◆…酒毒のみながら

私は元來酒が好きで、一日として缺かした事なく、その結果昨年末突如痔疾を病み苦しんだが、幸ひ初期の手當と良藥小松ちの藥のお蔭で全治する事を得た。その後相變らず大酒をあほつてゐるが再發しない小松ちの藥の偉效には今更ら乍ら驚いてゐる（福島・伏見）

◆…重ねて御禮状

拜啓（略）小生永年脫肛にて苦み殆ど不治の疾病の如く考へ到底普通の手術にては平癒せぬ物と內々心痛致居候。然るに先年貴社の良藥を用み候處其效能の確實なるに驚き、當時病狀を委し上貴醫へ共、其後次第に平快致し今は全く忘れたる如き感有之候。茲に重ねて御禮申上候（越後・佐渡）

◆…便秘から脫肛

先日排便の際脫肛し無理に押込め條として裂傷を負ひ出血し非常に痛みあり一夜不眠を續けたが、最寄の店にて小松痔快丸を求め服用せるに翌朝快便あり、同時に局部症狀に復し大に安心した。便秘の恐しさに今日では務めて快便排出法を考へ引續き痔快丸を服用してゐる。（埼玉・高橋）

局部新生を助ける痔の藥

病狀や食物に注意し、痔疾に罹らぬ樣豫防する事は勿論肝要だが一日痔疾に罹つたら、一刻も早く手當をする事だ。チク〳〵したり局部がムズ〳〵したりするのは、疑もなく痔の前兆だから、然う云ふ時は、適當の座藥を挿入するか外用藥を塗布するかして、速に炎症に冒はれぬ前に速く治して仕舞ふ事である。

小松ちの藥の痔退藥、痔退座藥、痔快丸等は、それ〳〵痔疾の症狀に應じて用ゐるやう便利に調劑されてゐるので、昔から痔の藥と定つてゐる位へば小松ちの藥と定つてゐる位だが、確かに世の賞讚を受けてゐる

小松ちの藥

主能　◆いぼ痔・かゆ痔・切れ痔・ただれ・はしり痔・あな痔・脫肛

小松ちの藥には痔加藥痔退藥、痔退座藥、內服藥痔快丸の三種類有り、それ〳〵症狀に依つて交互に使用出來る便利があります。お求めの前は最寄りの藥店にてお求め下さるか、直接發賣元東京日本橋本町三丁目合名會社小松ちの藥社宛御注文願ひます。

▼痔疾患者の福音▲

何は痔疾に關する手當法や養生法をお知りになり度い方は至急合名會社小松ちの藥社宛お申込み下さい。前記社名の好著を無代でお送りいたします。住所氏名を明記下さい。

白色美顔水

肌色美顔水

純白の水白粉

肌色の水白粉

現代麗人の鏡台にふさはしき見る目も彩なる清新秀麗の新裝を御覧下さい！美き人を彌々益々美しくする力に滿ちた改善向上の品質を御試驗下さい！

お化粧上りの上品さで群を拔く

改裝から一層の評判！

景品附締切

改裝品の景品附は大好評にて締切りました。が小賣店にはまだ少しは景品附の殘つてゐる所もありますから賣切れぬ內何卒早くおもとめを願ひます！

美顔化粧品本舖　株式會社　桃谷順天館

會田慰問使から きのふ慰問品を傳達

水交社に山内司令官を訪ひ 司令官からは懇なる謝辭

新任後最初の慰問のため馬公に特派せられたる余（會田慰問使）は二十日午前十一時加藤酒保長を同行して馬公要港部に山内司令官を正式に訪問した、副官の案内で水交社に到り山内司令官と會見し、東亞の海上に不眠不休の活動を續くる馬公の將兵に贈るべき慰問袋千五百個の目録を奉呈したが同官は懇篤な謝辭を述べて之を受け、次いで水月參謀長、常山機關長、今井主計長、川手軍醫長、伊崎、村田各部長、村上副官等列席の上

余（會田慰問使）は河村本社社長よりのメッセーヂを朗讀し茲に本島島民が慰問の熱誠を披瀝した、之に對し山内司令官は左の如き謝辭を述べ、島民の赤誠と本社の努力に對し感謝の意を表した

陸海軍人に寄せられたる慰問の誠意は誠に感激なるものあり、殊に昨年滿洲事變勃發以來島民の誠意は益々旺盛にして一同の感激を深くするところなり、然るに滿洲事變一周年に際し貴社今次の企畫ある全島官民の赤誠に依り茲に二十萬餘圓の慰問金を寄せられたるは將兵一同の感激措く能はざるところなり、我等は益々士氣を振作し上下一致在支邦人並に我が權益の保護に任じ全島民の期待に背かざらんことを期しつつあり、茲に當部將兵に代り貴社今回の寄與に對し深く感謝の意を表すると共に、貴紙を通じ御同情を寄せられたる官民各位に對して厚く謝意を申上ぐ

昭和七年十月二十日　馬公要港部司令官　山内豐中

余（會田慰問使）は慰問袋目録及び河村本社社長のメッセーヂ奉上式を終へたるのち馬公海軍病院に到り病院長の案内で川手病院長の案内で各病室を訪ひ、傷病兵に對して慰問したが正午司令部の食堂に招かれた山内司令官の招待午餐會に加藤酒保長と共に列席した、二十日入港の千歳丸にて到着せる慰問袋千五百個は上繩商船代理店の配送で要港部に搬入された

雙溪で酒を密釀して 大々的に各地に賣捌く

その上に煙草の密造まで發覺

專賣局では第二段の活動

【基隆電話】基北・雙溪兩郡下に亙る事件の取締は、嘗て專賣局で挙げた事件以來の大事件で、雙溪の山奧に出張、種々搜査の結果、之は同地に白酒及び米酒の大密造を設けてゐるが、事件が發覺したものである、即ち雙溪方面から風聞があり、内偵を續けた結果、基隆文山、基隆兩郡下に亙る部落に密釀の根據がある事をつきとめ基北本局取締課に協力搜査した文山郡下林口庄頭子寮の一七歲夫婦（假名）及び同人弟婦（假名）の兩名が主謀者となり昨年十月頃より白酒の密造をなし更に米酒を密釀大々的に地方に賣捌いてゐた事が判明したもので直ちに搜査に着手、關係者全部を逮行取調べを進めてゐるが關係の主なるものは七名で內數名は小賣人何阿狂（六二）の如きは小賣人の看板を利用して盛んに密釀酒を賣捌いてゐたとの事である、尚この密釀事件の主謀者等は文山郡下で煙草の密造が發覺したが、之は附近の山地に葉煙草を密耕し之が密造密賣を行つてゐたもので、この密釀事件の檢擧に成功した同取締係は關係者多數あるものとして更に第二段の活動をなしつつある

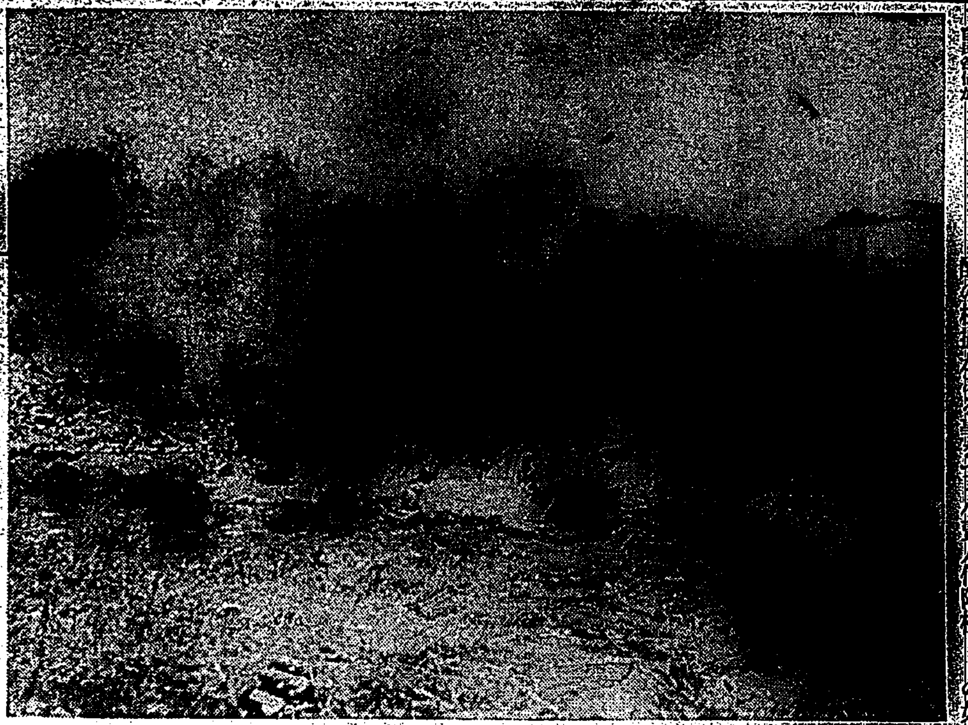

廈門で日貨を燒却

により日貨が燒却されつつある實況

對岸廈門に於て去月十八日の滿洲事變一周年記念日に排日團の手

「トランクに申上げます」

譯の判らぬ怪放送

【岡山二十日發信通特電】岡山縣兒島郡甲浦村官ノ浦私立工業學校の佐藤山本榮貞（九）君が十八日午後十時半上海放送を聞くためラヂオ受信機のスイッチを切つたところ朝鮮語で王様の家の前附近くに進出し狙の退路を斷たんとしてゐます貯金の報告に依るとウキンでは附近に狙を認めずと云ひ次にトランクに申上げます朝鮮語で今の報告に依ると八百の狙は東遊線に退却しました前方の精銳は軍隊と衝突あらんことをと約十分に亙り流暢な日本語の怪放送を受信した、右に付き特高課では赤色ギャングか盗賊團一派の暗號ならんと搜査中

逃げて來た兵匪 河家信子を襲擊

憲兵隊出動して擊退

【新京二十日發電通】十九日午後三時頃滿鐵本線四平街の東方二里の河家信子に東遼河より逃走し來た匪賊二千襲來したので四平街滿洲兵隊出動交戰一時間で撃退したが獨立兵曹長北原部治（三）氏は頭部に敵彈を受け戰死し、外滿兵一名、公安隊員二名負傷した

膠東の戰局 急轉解決す

妥協が成立して

【青島二十日發電通】最近緊張を見せた膠東の戰局は十八日附仲裁より提示した中央の最後的調停案に劉韓雙方が同意した爲め急轉解決し、劉軍は二十日撤退、萊陽の包圍を解き、劉珍年軍は膠縣を明渡し萊陽に移動することとなつた、劉珍年に若干の間口を除く五萬程度を與へて妥協するものと見らる

劉文輝軍迫り 重慶危機に瀕す

播臺場を遂に占領

【重慶二十日發電通】重慶の西三十哩の江津、永川の線に進出した劉文輝軍は一兩日前から重慶に總攻擊に轉じ劉湘軍を擊退して遂に重慶の西十哩の播臺場を占領した、附近一帶の重慶から五哩の地點に防禦陣地を構築中で之がため重慶は今や危殆に瀕してゐる

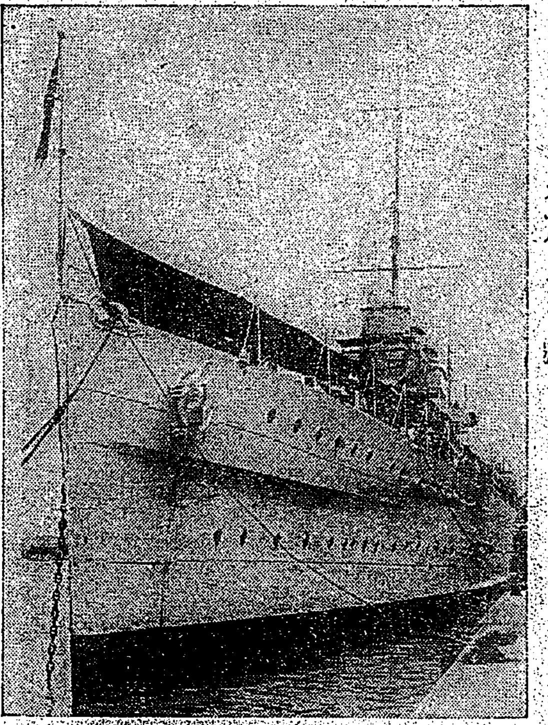

基隆入港の英國巡洋艦

カムバーランド號（新濱町第十八號上屋倉庫前に繫留中）

海賊に襲擊され 命からぐ歸臺

船體まで沒收されたが 賊團の隙を窺つて

【基隆電話】廈門の鄭子明所有發動機漁船協順號（三十トン船長高村富藏氏）は去る八日基隆出港十日午前十時澎湖廈門間航海中の沿岸を航行中、武裝せる三百餘名の海賊に襲擊され積荷全部及び船員の所持品、船の目星いもの全部を掠奪されたが、乘組員十名は辛くも脫出、再尾まで逃れて來たが賊の手より逃れて歸つた船長外八名の乘組員は賊の隙を窺つて辛くも脫出、軍艦並に船員の手に依り商船大球丸で淡水を經て二十日午前七時四十分基隆の港のまゝ基隆へ歸つて來たが、乘組員の中部であつた長高村富藏氏は左の如く語つた

十日午後四時澎湖沖合に差掛りて沙待ちをして石炭殘荷を待つて居ると十時半頃林花港に入港平家の沖合に假泊直ちに砂糖の揚荷に着手したが、急に初舍の四十名が來るとの話であつた所賓隊は四十名以上の人間がやつて來たが、別に不審も抱いて居なかつた所、中三十五六名がズボンのかくしにアメリカ式の速射砲の十丁程の小銃を所持して居るのに氣がついて驚いた、彼等は何氣なく密輸でピストルの彈丸が安く手に入れば買つてやらうといふので何れも通知しやうとしたら十二時頃まで船の中で話してゐたが後で考へて見るとピストルを持つた奴ら海賊の首領株であつたのだ荷役も一通り濟み荷主がこれ以上下さぬやうにと云ふのでチョクト船を沖合に出し

沙待ち をしてゐると

翌十一日朝八時頃突然遠くでピストルの音がしたと思ふ間もなく三組に分れた海賊三百數十名が手に手にピストル、小銃、投槍、青龍刀等を振り翳しつつ小船に十五名宛乘込んで八方から本船目指けて殺到して來たのである彈丸はブリッヂ其他に命中、投槍は唸りを立てて本船の上を飛ぶ全く生きた心地はなかつた、斯くて本船に迫つた賊は一部乘込んで我々船員を一人一人銃後から左右からピストルをつきつけ船首の方に監禁、大部分は

手分け して全積荷四十トンを移ひ、更に我々の荷物船の日用品道具全部を掠奪した、彼は大部分に我々の通譯を介して日支は今交戰中であるから海賊をしてやると脅し立てたが一部のものが捕縛の上根據地に連行日本領事館に一人當り三千圓宛の身代金を要求した方が得策だと主張したため掠奪だけは免れた、後で知つたのだがこの時荷主は既に賊のため逮捕されてゐたのである、掠奪を終るや賊は分配の中で大騷ぎをやり出したので我々は今だとばかり

命がけ で帝中に乘込み傍にあつたモーターボートで附近にゐた戎克船に飛込んだこの戎克には荷主親子が銃を擬した賊のため監禁されてゐたが、我我の飛込んだためビックリして逃出したので我々はこの戎克をあやつり梅花に上陸した、梅花の村で有力者に面會せんとすると村民挙つて日本人は慘殺しろと叫びつつ押寄せたので二度びックリ、荷主親子通譯それに我乘組員

九名は 再び戎克に取つて返しそのまゝ馬尾まで逃出して福州總領事館警察に屆出て漸く今日やつて來たやうなわけである我々の船は逃出してくる時既に見る影もなく毀され大半は水中に沒してゐた

マングースと蛇の 鬪爭を見物

高木書記官一行 和田畫伯は寫生

二十日の正午中央研究所では宮內省から木島社會事業視察のため來臺中の高木書記官一行を迎ふため特に蛇とマングースの鬪爭を觀じさせた、一行の外に岡田財務局長、田端、安武文教の三局長、龍澤秘書官、杉原警視官及び和田、鹽城兩畫伯それに中研の石塚總督出で中研の中堀技手が三匹の蛇を捕へて投げこむと間もなく技師が毒蛇を捕へて投げこむと間もなくマングースに追ひ付けられる次の六七尺もある毒蛇も其通り、次で無毒の錦蛇を投げこむと今度は蛇君

東京のバラバラ事件

犯人も被害者も判明

【東京二十日發電通特電】今春二月府下寺島町に出現したお齒黒溝のバラバラ死體事件は警視廳必死の活躍も效なく迷宮入してゐたが十九日夜くも犯人が判明、犯人と被害者は共に日本生まれの日本移民の佐藤長谷川一郎（三）と長谷川千代（三）で兩名は伊藤共に日本移民に入籍しで犯人は決されたバラバラ事件は事實上解決された

酒井片桐兩氏の 朝日新聞葬

きのふ盛大に

【東京廿日發電通】日支國境紛爭を堅守の日本航空の遊女機墜落で殉職した朝日新聞の酒井飛行士、片桐機關士の朝日新聞葬は同社樓上で擧行した、同十時より各方面の參列者あり、南政治、軍部、滿洲國、新聞社其他官民各方面よりの代表者其他多數參列して朝日新聞社長の式辭及び同社長に次ぎ後三時半から一般の告別式を行つた

4A—2 一帝大雪辱

對立教第二回戰

立教先攻の立帝第二回戰は中四日の二十日午後二時四分から神宮球場で擧行、球審伊井氏、壘審は長浜、小島、檜澤三氏、先攻は立教、立教のバッテリーは例に依つて菊谷の速投に別井の捕手で一氣に勝敗を決せんとする帝大は好調の布陣である、寺內第一打者となつて左翼に邪飛して山崎退き、國友中堅を守つて二番に位する外野日とメムバーに變りなし、帝大軍この日は勝を定められたる如くエース投手の

帝大

立教

（終了三時四十五分）

	1	2	3	4	5	6	7	8	9	
帝大	1	0	2	0	1	0	0	0	0	4A
立教	0	0	0	0	0	2	0	0	0	2

帝大 一回片桐四球に出で二盜中村の送りバントで三進、別井の三ゴロで生還して一點、二回菊谷の安打を戶田二壘打で還し二點、三回右翼に安打したが竹內のバントで封殺されたが、進塁は先打の布陣で無得點

立教 一回三者凡退、二回、宇田村の中前安打も一死後で後續なく、三回先頭打者浦田一壘不規則バウンドに生きたが杉田のバントで封殺杉田二盜に失敗で封殺グラブを弾く二壘打に出たが宇田村三振に終り、五回は三者凡退、六回に至つて始めて二點を獲得した、即ち無死寺內、國友共に中前安打し、菊谷四球で無死滿壘、絕好のチャンスを迎ふれば山城遊飛して一死となつたが、各走者進壘して寺內生還、別井遊飛に打つて三飛して國友を本壘に殺し二死となつたが、挽回あつて菊谷生還、宇田村の代打加島二飛して終つたが一點七回二死後杉田四球に出たのみ八回一死菊谷の遊撃越安打も後援なく九回最後の攻擊も無死、加島四球に出ながら得點に至らず

番人が仕掛けた 罠銃に觸る

九歲の少女大怪我

【新竹電話】新竹州大湖郡大湖社八一黃番の長女黃氏滿妹（九）は十九日午後三時頃松永山第七號鳥山附近山中にて番人仕掛けの罠銃にふれ右足大腿部へ貫通銃創を受けた

臺北軟式野球 試合番組

十九日夜決定

第四回臺北市內軟式野球大會は愈來る二十二日より擧行されるが十九日午後四時半より本社講堂に於て各團代表者集合抽籤の結果試合番組は左の如く決定した、同日より參加チームをA組（臺北方）B組の二組に分ち、各別に勝繼戰を行ふ事となつたが、A組は九チーム、B組は二十四チームである

A組（臺北小學校）
二十二日後一時　帝大—庚戌
同　二十三日前九時　商生—縣役A
同　同十一時　同好—研精
同　後一時　西市—會計
同　同三時　遞信—帝大の勝者

B組（臺北小學校）
二十二日後三時　倉和—Eクラブ
（高等學校）
二十三日前九時　郵便—鐵道
同　同十一時　淡水—パブテ
同　後一時　高砂—縣役B
同　同三時　專キ—士木
（商業學校）
二十三日前九時　印刷—集
同　同十一時　建成—電話
（南門小學校）
二十三日前九時　國際—州
同　同十一時　VSO—中研
同　後三時　守谷—楊工

鳳山丸の船客 逮捕さる

【基隆電話】二十日午前九時基隆內港に入つた商船南支航路鳳山丸三等船客廣東省生れ海產物商陳開瑞（三）及び鄧秋生（三）の兩名が支那產阿片烟膏二百目を所持してゐたのを基隆の水上署員發見、直ちに逮捕目下取調べ中であるが其他にも密輸者多數ある見込み

東京で開催の 鄕軍全國大會

本島からの出席者

國際聯盟調查委員の不當なる報告により帝國の正義は侮辱され日支問題に關する聯盟の諮問擬へ日時の間に迫つて我國一致國論を喚起すべき非常時に際し帝國在鄕軍人會本部に於ては會員の牛耳たる先鋒となるべく、來る二十九日東京日比谷に於いて全國大會を擧行し國會議事堂前に行軍陛下の聖徳を三唱する事になつてゐるがこの意義ある聯合運動に加はるべく內地各支部から代表者一名、海外聯合支部は代表者一名を出す事になつてゐるため我が臺灣聯合支部からは代表者として臺北市城內分會長陸軍退役陸軍少佐北村磐吉氏を選定し二十四日發上京する事になつてゐる

反物三百點を 自動車で盜去る

福井市に頻々盜難事件

【福井二十日發本社特電】十九日未明福井市四ツ上町和安呉服店小堀政次郎方に數名の賊忍び入り、店頭に置かれてあつた反物三百點價格二千餘圓を竊取して貨物自動車に積込み何れにか逃走したが、福井市では本月に入つて以來殊に頻々と福井市を荒す計畫的犯行の一味と睨み警察總出で犯人逮捕に努めてゐる

花蓮港廳で 恩賜施療開始

【花蓮港電話】花蓮港廳下の貧困者施療は臺北仁濟院の六千五百圓中に含まれ四百四十七圓四十五錢を賜られてゐるが施療區域は仁濟院に隣し廳下では十九日から普通施療券を發行して實施してゐるが公醫所在地であり醫院の地へは巡回施療券を發行すると

明石總督の 墓前祭

二十六日執行

來る二十六日午前九時から三板橋の墓地に於て故明石總督の墓前祭を執行することとなつた成るべく多數官民の參列を希望すると

團體長會議

今夜一回目

臺北市の聯合團體長會議は新富町が當番市となり大和町二丁目に於いて二十一日午後六時から開催する、議題は目下の新ダイヤル化したもので來月二十七日の臺北で行はれる大祭典を本年は特に盛んにやりたいとの企てありこの問題を中心として協議することとなる模樣である

燒却爐落成式

廿四日龍口町で

臺北市の新燒却爐は總工費十萬六千餘圓の經費を以て臺北市の塵埃處理のため市內三ヶ所に新設された塵芥燒却爐はこの程三ヶ所とも全部竣功をみるに至つたので市役所では來る二十四日正午前より龍口町の現場に於いて燒却爐の落成式を擧行することとなつた

支那人僧侶が 密輸

【基隆電話】二十日午前基隆內港に入つた商船鳳山丸に臨檢に赴いた水上署員は三等船客中の支那人僧侶陳福知（三）外二名の男女五名を陸揚禁止處分に付したが彼等は基北觀音山寺に赴くと稱し僧服を纏つて殊勝氣に振舞つてゐるが服の下には金色燦爛な珠數を卷きつけ所持のトランクを二重底にして綿布類其他衣類品多數を隱匿密輸入を圖らんとしてゐたのを發見したものである

失職者に 優先權

市區改正工事 來月から開始

【基隆電話】漸く緒についた基隆の區劃整理事業市、地方の市區改正工

三人心中

青年が毒藥を 嚥下して

【秋田二十日發本社特電】秋田縣北秋田郡上小阿仁村沖田東秋田孝一（二）同金谷正一（二）同山田榮次（二）の三名は十九日午後二時頃同村の友倉山の林の中で多量の毒藥を嚥下して三人心中を企て三名とも重態である、原因は孝一が營林署の公金二百圓を使ひ込みその穴埋めに苦しんでゐるのに二同情した結果であると

畫家龍雲作氏來臺

風景洋畫家龍雲作氏が來臺目下臺北水道町日井寮井清氏宅に滯在中であるが氏は福岡三池郡の出身で多くの展覽會で今日を成した人である、近く個展を臺北で開く意氣込みであると

大阪久カラ倉觀光 團來臺

大阪タカラ倉庫觀光團一行二十二名は二十日入港の蓬萊丸で來臺した、一行は北中南部を觀察して二十四日の蓬萊丸で歸臺する由

本社工場參觀（二十日）

臺南州東石公學校兒童三十二名（田村訓導引率）

堀田交通總長 一行タロコへ

【花蓮港電話】堀田交通局總長、松本道路港灣課長、大野技師一行は八通關道を三十日午後五時到着したが二十一日タロコに於ける日本海軍總長は二十二日大巖河より日本港灣計畫の視察のため花蓮港に引返し一泊の上、二十三日附北の線に三つある

汐止で産組巡 回講演

臺北州產業組合聯合會主催の產業組合協議會は臺北州支廳を中心に二十三日午後二時から七星郡汐止公學校講堂に於て產業組合巡回講座を開催するが講師は左の通りである

臺北州產業組合主事 本田喜明、同囑託 中田勝茂、臺北州產業課長 崎川一

大和町公賣で 流質品賣出

臺北市大和町公設質舖では二十二日午前九時より昭和七年二月分の流質品即ち金屬、小切反物、和服、洋服、蓄音機、時計等價格四千圓の賣出しを行ふ、昭和七年三月分も目下公開中

失職者に優先權

市としては本來の建設に從事すべき失業者數名の竇業者のため之を勞救事業として改正工事に從事せしめるため先づ失業者に應募させたところ二百餘名の應募者あり、この中から採用されることとなつたが十名は既に失業紹介所に申込された

懸賞 愛 戰 線 とかく女と

漢文臺灣日新報

律敦卿演說
而破壞報告書價値
不因日本承認滿洲國

倫敦十九日電。律敦卿於十九日。出席英國新聞記者協會午餐會。說明律敦報告書。不因日本承認滿洲國。而破壞其價値。演說如左。中國調查委員會報告書。其發表前。日本必承認滿洲國。隨知此事實而起草故。不因日本承認滿洲國。而破壞其價値。又報告書作製。各調查委員間。關於主要事實。絕無意見之相違。大意見之相違者。僅事實將如何現示之方法而已。此比某強國。以政府之力。不能統與軍部行動及外交政策。此危險猶少也。

中川總督參內
醫療賜金使用情況
奉答御下問

二十日東京電。中川臺灣總督。二十日午前十時參內。拜謁天皇陛下。奏上臺灣民情。產業。政務等。委曲奏上。御下賜之醫療賜金。其後使用情況。逐一御下問。總督恐懼。奉答以十月一日起。於各地病院發行施療券。從事剛民窮救。剛民悉感泣聖恩宏大無邊。十一時半退下。

膠東戰局急轉
妥協解決

二十日青島電。膠東戰局。最近緊張。十八日由蔣伯誠提示之韓復渠氏同意中央最後的調停案。因而急轉解決。韓軍於二十日。解放掖縣。萊陽之包圍。劉珍年軍。撤兵掖縣移動於萊陽。對劉珍年。除芝罘。龍口外。劃以五縣而妥協也。

選舉法改正
法審主查委員會

二十日東京電。選舉法改正所關法制審議會主查委員會。十九日午後二時。在首相官邸開催。關選舉公營問題。互三時間。各委員間熱心討論。贊否兩論續出。後依水野主查委員長裁斷。提議選舉公營案內容。即選舉演說會之會場設備。及文書發行等。於公之機關行之。私之選舉運動。一切禁止之。就此決議否。各委員承認之。從來幹事案。岡田。清瀨。島田。廣瀨各委員案。及意見一括。作成原案。特別委員清瀨。松本。島田諸氏。及幹事。二十日起協議。午後五時散會。

國際聯盟
杉村次長
辭任說

十九日壽府電。國際聯盟事務次長兼政治部長杉村陽太郎氏。於特別總會終了後。考慮辭任。盖氏若觸發日華紛爭問題。不可不直接關與此問題。在政治部執務之事。欲爲避嫌。關日華紛爭。杉村氏所執公正態度。爲聯盟各方面所認定。以許嘆傳爲風評。又氏之任期。明年滿期。

劉軍攻擊
重慶危機

二十日重慶電。劉文輝軍進出重慶西方三十哩之江津。永川線。一兩日前。遂轉攻擊。擊破劉湘軍。遂占領重慶西方十哩之播臺場。劉湘軍敗退。在重慶西方五哩地點。構築防禦陣地。爲此重慶瀕於危機。

中外要電

臨時國境警備費

臨時國境警備費三十七萬七千九百四十圓。由朝鮮總督府特別會計七年度第二豫備金支出之事。二十日大藏省發表。右於滿鮮國境附近。爲保護邦人。警官增員也。

不能統禦軍部外交

目下開會中之國際問題協會會合。施黎基演說如左。日華紛爭。將使世界有秩序之國際關係。陷於危殆。由日本拒否依聯盟意思。而行動之見地觀之。此際最重要點。在乎聯盟之平和維持機關。能力如何之問題。日本攻擊中國內部不統一。

兵匪襲四平街東方
憲兵隊出動擊退之

新京二十日發電通。十九日午後三時頃。滿鐵本線四平街。東方二里之河家信子。有自東溝逃走之匪賊一千襲來。四平街兵隊出動。交戰一時間擊退之。憲兵曹長北原都治(二三)氏。頭部受敵彈戰死。外憲兵一名公安隊員二名負傷。

南洋珍果
移植臺灣

臺灣南部。風土氣候與南洋大同小異。故南部地方近多栽植南洋樹木果物。如臺南州新化郡新化街羅拱氏。屢次派員赴南洋各地。選取碩大優良香檨。過枝接植。現培植樹苗數萬本。月前羅氏又應新嘉坡人電促。乃買棹赴同地。考察香檨。甘蔗。椰子。流連。紅毛丹。各色珍果移植臺灣也。

苓雅寮市場
改市直營

高雄市役所。建築苓雅寮市場。業已竣功。於一二日開市。該新築費六千餘圓。內賣店三十軒。今回改從前包辦經營。歸市當局直營云。

臺中警署長
訓示新編壯團

臺中警察署。去十九日午前八時。假公會堂。召集市內新編成四班丁團員百五十餘名。由松村署長。就新編成等。訓示一場。新團員之服裝皆新調。故極整齊。且新團長。爲中等學校出身者。團員亦皆畢業公學校云。

出超千七百餘萬

大藏省發表十月中旬。主要各港對外貿易。單位千圓。

輸出	四七、三六六
輸入	二九、五一七
合計	七六、八八三
對除出超	一七、八四九

稻江法主君
繞境路關
煙火三發啓駕

大稻埕法主君祭典。于二十一日即舊九月二十二日。恭迎神轎繞境一節。已如前報。經祭典委員。力事籌備。且得各方面踴躍向上。均加裝出各種詩意閣及陣頭爆竹。仙如嘉義市音樂團。實業社一行。亦于二十一日北上進香。隨駕繞境。並于二十二日。在法主聖君廟。二十三日在慈聖宮前演藝。以助餘興。又繞境路關。豫定午前十時起。于保安宮口取齊。煙火三發啓駕。自大龍峒街經頂下牛磨車街。直抵媽祖宮口。轉入建昌街。六館街。南街。霞海城隍廟後。經太平通。直透太平公校角。淡水媽祖宮前。轉過出町委員事務所。入長興街。至新店尾。轉入朝陽街。經太平橫街。新興街。出太平通。經石橋仔頭。北門外。入興仁街。經新舞臺。下奎府町。郵便局。員環。建成街。永樂町。回至寄所。東隆行。然後回所定路關而進。繞畢歸本廟駐駕昇座。

本島與俄製茶貿易
契約三十萬磅
按月末由野澤組輸出

俄國與日本貿易。近年來頗見良好。而最近本島與俄政府間。製茶三十萬磅取引成立。顧本島與勞農政府間之製茶貿易。始自一昨年。經野澤組。取引三十五萬磅。昨年亦有交涉取引。爲價格不和。且本島無輸出補償法。遂至遷延。逸失製茶期。終歸不成。然本年春茶期。向種茶未曾有不振。不得不推廣新銷路。野澤組與俄國接洽。未易說妥。至最近契約三十萬磅(二十二四五千斤)成立。第本島無輸出補償法。野澤組乃與內地對手者契約。而爲缺損契約。督府當局。對新販路。供給中茶以下。爲最理想的。故須與華茶及外國茶。得以競爭者。要盡力開與俄國貿易端緒。爰對臺灣茶共同販賣所。於實際採算上。對其損失金額。支出補助金。只資對俄製茶貿易發展。使野澤組輸出。而由臺灣茶共同販賣所。供給該輸出茶。現于野澤組工場再製。爲是日本駐在勞農政府通代表部茶業部長及茶鑑定官兩氏。擬于本月末來臺。先行檢查後。于十月末入基隆港之俄國汽船載出。現在包種茶。乃私茶出貨期。市況依然不振。今有對俄輸出三十萬磅。于產業界爲一救星。且計畫將來永久取引。而數量以後亦擬每年增加。斯由日俄貿易上觀之。臺灣茶之進出俄國。殊爲可喜。

高雄州農會
獎飼兎、鳩、豚
購優良種

高雄州農會。爲獎勵畜產方面。獎勵種種改善。成績頗著。前年度籌辦種兎及食用鳩。兎在屏東。鳳山兩郡。食用鳩在旗山郡甲仙。在鳳山種畜場。飼養中。皆舉佳績。各試驗會派大垣技手。出差內地各主產地。購買優良種。對東京立川。靜岡縣。松兩處。購巴克舍種豚。雌雄各十五頭。兎對愛知縣泰兎副業組合。購梅卓及梅命理兩種。食用鳩。對東京府之種畜場。優良三種。內豚。兎。已運到鳳山種畜場。食用鳩。按不日配到。右種豚。按數頭飼養于鳳山種畜場。外配置于各郡。兎暫在種畜場增殖後。配于六龜及甲仙兩地方。由是高雄州試驗的兎及鳩事業。漸進入實行期云。

轢倒水牛
貨物車脫線

十九日午前十時三十四分屏東驛發下南之貨物列車。駛至屏東街專賣支局裡面鐵橋橫切路附近之際。爲轢倒一水牛。機關車後第二輛之貨車一輛。脫線顚覆。原因及其他被害。目下取調中云。

馬公慰問品傳達式
山內司令官謝電

既報本社特派員會田記者。爲慰問海軍將兵。携慰問品目錄。本紙慰問號。本社長之聲明書。去十九日抵馬公。二十日朝。舉傳達式。由山內要港部司令官。對河村本社長拍左記謝電。

爲慰問當要港部警備艦船將兵。貴社特派會田記者。且由臺灣在住官民有志寄贈多數慰問品。不勝感謝。茲對貴社並官民有志各位。深表謝意。馬公要港部司令官

謝答禮使
自下關來信
囑對鄉親表敬

大滿洲國。特派答禮專使。謝介石氏。去十六日。致左記書函於本社魏清德君。此次奉使到貴國答禮。今早舟泊下關。特對同鄉親友表示敬意。順頌撰祺
大滿洲國特派答禮專使　謝介石

汽動車傷幼女

高雄市北野町人黃登科之孫黃氏桂花。年三。去十八日午後二時十分頃。在川町驛東北方百五十米之線路遊玩中。適遇上北之汽動車進行而來。桂花大驚走過橫切路欲避。觸汽動車前輪。顏部外等負擦過傷。急昇入桂花到右田醫院治療。汽動車爲是亦停車二分間云。

高木書記官一行
視察臺北州下完了
廿一日午前赴東臺灣

既報高木宮內書記官一行。視察社會事業。去二十日午前九時。由督府高橋社會課長。陳主任。高元州內務部長。中村社會主事。佐山市社會係長嚮導。赴臺北市職業紹介所。聽取報告概況。次質問求職求人者勵紹介等。更對主事問以爲內地不景氣。想有多數流落到臺灣求職者。主事答云。客年間渡臺之人。多至千二百名。本年度想爲時局匡救。幾分緩和。現不過七八百人。願求職之人。多爲單身者。而女子方面。因地理的關係冲繩方面占七成。朝鮮人亦有十五六名。次到御成町公設質舖。視察倉庫。至赴更生院。受森川衛生課長等出迎。聽取下條院長。詳細說明臺灣阿片矯正施設。爲世界所未有者。終巡視院內。即赴州營盲啞學校。由木村校長前導。視察各教室後。向新莊樂生院。受上川院長及職員迎接。在應接室。聽取說明。更換穿白衣。巡視病室後。赴鐵道部及中研。次參拜聖廟。下午一時赴草山貴賓館。臨中湘知事及西澤市尹。招待午餐會。晚在北投無名庵。與婦人慈善會幹部。共晚餐。於是視察臺北州下社會事業告完。二十一日午前六時驛自動車赴八堵驛。由同驛乘車。赴東臺灣視察云。

全島華僑
代表會議續報

第六回全島華僑代表會議。於昨二十日午前九時。續開於臺北中華會館。島內各地中華會館代表者三十名出席。主席團主席曾博安氏。宣佈開會理由。次林梧村氏報告會務。審查委員陳銀行氏報告財政及提案審查。後由彰化代表[illegible]

時評

○米穀統制。公案最有力而案藏相提倡者。今後施行。果從實公定。不病國不損民矣。廖林當局。其勉諸。其慎諸。

○國際問題協會席上。施黎基君。否戰力矣。否餘利矣。使有國家實力。爲其背景。反響不亦大乎。然徒論聯盟能力。則不知其可也。

○伍朝樞君北上。在駁華北以抗蔣系乎。蔣系所爲。固多可指摘處。然兩相反目。大不利於國家。矧在內亂頻仍之今日乎。

○十九路軍。在逞牛事。固亦牛事。而世人之評。既有種々。結局已難得談國際名。兩國與民。終損實利耳。事實可證明矣。

○中川總督陛見之際。陛下詢問醫療賜金之用。綢繆在抱。哀我烝黎。其所感激者。登獨貧病施療人耶。

○臺北州。獎勵積荣。目下市郡各當局。正爲奔走高唱。顧此產業。必要統制使之不衝突。不過剩。否則難消。或相壓迫。皆宜綢繆之。

○臺展發展。其入選者。[illegible]

火事頻々
現代式宣傳
注意保內居民

臺北市永樂町派出所管內。乃稻江之重要市區。商業繁盛。人煙稠密。四月初大小火事四次。民心戰慄。當局介意。乃急開陳時保甲會議。研究種々防火方法。庄中有李金燦氏三男華嶽君。提倡做東京之現代式宣傳。自同夜起。每夜親率其弟姪數人。作提燈行列。提朱書「火之用心」四字。巡迴七保內街巷。手打拍子木。戒發警戒之聲曰「火之用心」令人促起注意。大奏功效云。

臺銀新十圓券
十一月起發出
五圓及一圓券在一二月

東京十八日發本社支局特電。此次革新之臺灣銀行紙幣中。十圓券既付印刷豫定來十一月發行。而五圓券。及一圓券等之小額紙幣。至來春一二月。應得發行。顧此紙幣革新之動機。蓋因向來紙幣。僞造容易。新紙幣。若紙質印刷色素等。雖經著熟。亦不變色。十分吟味。歷三年之研究。至此次始見實現。其型較小於向來。且較內地之紙幣稍小。印刷有臺灣神社。與雞籠嶼燈臺云。

臺展出品
加一層進步
安武委員長談

第六回臺灣美術展覽會審查。經于十八九兩日。東洋畫在臺北第一師範學校由結城。鄉原。木下陳各審查委員。而西洋畫在教育會館。經和田。小澤鹽月。廖各審查委員。慎重鑑別。東洋畫出品百十一點中。入選四十九點(以外無鑑查五點)西洋畫六百二十一點中。入選六十八點(以外無鑑查二點)本年出品。以于前年。其質加一層進步。誠爲可喜。而其細詳。應由各部委員發表之也。

挽車牛驚
奔入葬場
傷一五歲女

斗六郡古坑庄新庄子人鍾發陣。去十八日午後三時半。挽牛車。至斗六街員一安前。適遇有葬式鼓樂齊放。爆竹聲烈。發陣之牛驚駭。奔入其葬路之葬場。一時大嘩。有斗六街斗六卓萬枝之女。卓氏月霞。年五。胸部及手。負擦傷入齋院治療。幸不至有生命之危云。

籌新建築
總建坪六百坪
臺中警察署

臺中警察署。大正十年地方制度改正以來。借臺中州廳一部。開辦事務。夙感狹隘。屢謀新築不果。今回由督府。決定投經費十二萬圓。建築二層樓。總建坪六百坪。俟明年提出議會後。即著手興工。按十月頃竣功。該地址在村上町。擬折去現在署長文官課長。會計課長等官舍。計有一千三百餘坪。業已於是松村署長官舍。建于末廣町元陸軍川地跡。按年末竣功云。

海山
擧圳頭祭

海山郡大安水利組合。依年例訂來十月二十二日午前十一時起。在土城庄大安圳監視所擧圳頭祭。

苗栗
擧授證式

苗栗郡聯合菜佃會。自十五日至十七日三日間。招募公學校卒業以上婦女。假苗栗公會堂。開農村婦女指導者養成之家政講習會。去十七日下午二時由由池田郡守。菜佃會長。對修了者二十餘名。擧證書授與式。

隆井遇救

苗栗郡苗栗街庄徐來。去十六夜。與同庄林阿來之次女阿妹。年二十。在自宅舉行花燭。翌十七日早。新婦阿妹。爲老姑阻足。即往宅前汲水。因足病在床。[illegible]

北斗
許犯被拘

北斗郡溪州庄潮洋厝。現住斗六郡莿桐庄番子。陳瓶(本四十)素無一定職業。去二週間前。到郡下二林。洪某稿米所詐稱往二林庄大排沙。名陳盛。有現粟在竹塘庄詹厝。子欲糶出。騙取前金十圓。一去不回。至去十六日。在大城排仔中。被上黃南刑事捕獲。現在二林分室審問中。依本人自白。曾于二林溪湖兩米商。用同手段。騙取前金二圓。外二林庄有趙火一名。庇派四名。恐有餘罪。現尚留置中。被害者希速報出之也。

庄長禁煙

大屯郡下庄長中。有阿片癮者甚多。今大平庄長一人。凡人一吸阿片。莫不長眷戀倒。況庄政繁劇。當可有此事。郡守鑒此。欲從近來庄長自身。頒悟此往。乃非立日撤毀煙器。早把安眠。通理庄政。洵足嘉云。

水利評議

北斗郡水利組合。去十八日。午前九時。在溪州水利組合會議室。開臨時評議員會。評議事項。開乃新築埤莉子埤圳。要追加豫算金七千圓。附諮評議。後受評議員之承認云。

嘉義
質舖賣品

嘉義市營公設質舖。定二十二日正午。假公會堂。開銷質品大賣出。衣服。時表。及其他貴金屬類。計八百九十餘點。

生徒觀祭

臺北第二師範學校生徒五十六名。及臺中師範學校附屬公學校公學生二十八名。十二十一兩日來嘉。觀祭中學校。卒業式後門公學校。公林所。營林所出張所各處云。

林業講演

營林所嘉義出張所。爲林業振興。月[illegible]

竹山
開家長會

竹山庄家長會。依左記日程實施。十月十九日。午後六時半過溪分教場。二十日。同時。勢水坑公學校。二十一日。午後九時。桶頭保甲事務所。同二十四日。午後六時半。東埔納公學校。同二十五日。同時社寮理王廟。

雜誌社賞

由東京大日本雄辯會講談社主催。第十四回キング賞。全島本島人六名內。竹山郡內當選一名。即依本田勁爲謙辭推薦之與谷庄小半天保甲聯合會長。林約氏。年四十五。因同氏。任斯職十有四年。況對地方公益。及社會事業盡力。去十八日。午前九時半。在郡會議室。有朝倉郡守。外官民有志。多數列席。舉表彰狀及銀杯等傳達式。

大屯
體育大會

大屯郡體育聯合大會。去十六日午前九時。開於南屯公學校之庭。來賓有貝方郡守。渡邊郡守。寺尾警察課長。外七十餘人。首先揭國旗。合唱國歌。嗣由庶務課長述開會辭。郡守訓示。優勝旗返納後。開始各種競技。各庄各校。皆選手預選。是日觀覽者。不下六千人。十一時五十分休憩。飯後一時再開。觀衆愈多。盛爭先欲睹其鹿死誰手耳。各國將欲爭勝之時。有小波瀾未幾平靜。先是明定選手資格。庄園爲吏員。學校乃教員。雖知北屯庄。抑以小使充之。滿場以爲侮辱。皆大憤慨。北屯庄知之。函出取消名譽選手。是以觀衆觀技。探點結果。庄園歸北屯。學校團歸烏日優勝。午後四時半會畢。由郡務課長發表評講。郡守授與勝旗。後降納國旗而散。

斗六
事務監查

斗六郡當局。爲圖街庄事務發達。及會計事務之正確。自十八日至十九日兩日間。郡守及課長庄主任等。出張于斗南庄役場。施行事務監查。開其成績佳云。

擧招魂祭

斗六郡役所當時之戰死軍人合葬場之古坑庄崙湖。定來二十三日。擧招魂祭。

記念碑祭

新報。三十二年前。爲討匪殉職于山中之大賀警部。其記念碑。依興谷庄中有志者。寄附建設。去十六日。由鹿谷庄長林長金氏主催。在大水堀土名茅埔。擧修祭式。是日有朝倉郡守。渡警兩課長。地方有志。學校職員。青年團員等。計約二百五十名列席。儀禮擧閉式。

學藝兩誌

竹山公學校。訂來三十日。教育例日。欲在雨天體操場。舉行教育勅語奉讀式。並開大學藝會。對一般父兄。宣傳教育精神。又過溪分教場。亦欲於同校區域內。依左記日割。開部落學藝會。十月二十一日鯉魚尾。二十二日流藤坪。二十四日內樹皮。二十五日不知春。

東石
先鋪砂利

東石郡當局。爲郡下道路計畫全郡下欲鋪砂利。須費九萬圓。臺南州當局補助因州之當局財政不足。該郡下道路鋪砂利。及北港。補助金二萬五千圓。現郡當局。已著手向郡下路面。先鋪砂利云。

補習終了

朴子街朴子公學校補習教育。去十七日午後七時。舉行終了式。來賓有川崎郡。及喜村女小公學校長稱。及小學校長等數名。臨督官有舒九與列式。先由林公學校長。述開式之辭。一同國歌。文武證書授與及賞品賞與。次施舒林校長辭。及三島講師講評。後並九與辭。繼而生代表答辭。於是閉式。

龍華慶祝

市內山子頂。臺南市龍華堂會訂二十二日。即舊二十四日午前十時。舉行樂師琉璃光王佛聖誕慶祝。已發柬邀知各信徒。

高雄
役員認可

高雄州米穀商同業組合役員。過日在定期總會之際改選。向當局申請中。至十五日得受批准。役員姓名如左。組長陳秋金。副組長謝大江。評議員蔡瓊[illegible]

詩壇

十九日午後一時。以西海拔手。滿附三丁目。來聘賓。會館社外。舉行歡迎高雄市郡官民。總會開催。[illegible]

[illegible]

臺日案內
新設電話一九八六番
漢文臺日案內
太平會事務所

亀甲萬醤油

秋到了天高馬肥吾人亦食慾增進的季節來了大家調理菜羹須用龜甲萬醬油及万上甜酒方得美味適口也

「万上味淋乃萬賀局裝置每四合釘定價金一圓二十錢各地洋小賣可也」

萬

万上味淋